



TeamViewer 13 Manual

Control remoto

Rev 13.1-201803



Índice

1	Acerca de TeamViewer	5
1.1	Acerca del software	5
1.2	Acerca del manual	5
2	Conceptos básicos	7
2.1	Cómo funciona TeamViewer	7
2.2	Descripción de la ventana principal de TeamViewer	7
3	Establecer una conexión con TeamViewer	14
4	El modo de conexión Control remoto	16
4.1	Opciones de la ventana Control remoto	16
4.2	Opciones del ordenador remoto en el Panel de TeamViewer	28
5	El modo de conexión Transferencia de archivos	31
5.1	Opciones del modo de conexión Transferencia de archivos	31
5.2	Transferir archivos mediante arrastrar y colocar	34
5.3	Transferencia de archivos mediante el menú contextual de Windows	34
6	El modo de conexión VPN	36
6.1	Ejemplos de uso de TeamViewer VPN	36
6.2	Requisitos para utilizar TeamViewer VPN	36
6.3	Opciones del cuadro de diálogo VPN	37



7	Otras opciones de conexión	39
7.1	Establecer una conexión LAN a través de la dirección IP	39
7.2	Autenticación en el ordenador remoto mediante una cuenta de usuario de Windows	40
7.3	Establecimiento de una conexión mediante un acceso directo de Windows	41
7.4	Conexiones a sus ordenadores sin contraseña.	42
8	Ordenadores & contactos: administración de contactos	45
8.1	La cuenta de TeamViewer	47
8.2	Opciones de Ordenadores & Contactos	51
8.3	Casos de servicio	79
8.4	Comprobaciones integradas de mantenimiento del sistema	82
9	Funciones multimedia	85
9.1	Opciones dentro de la Lista de sesiones	85
9.2	Transmitir vídeo de webcam a su asociado	85
9.3	Hable con su asociado mediante Voz sobre IP o llamada de conferencia	87
9.4	Chatear con su asociado durante una sesión de TeamViewer	88
9.5	Compartir archivos durante una sesión de TeamViewer	89
9.6	Dibujar en la pantalla durante un sesión de TeamViewer	91
9.7	Transmisión de audio y vídeo	92
9.8	Grabar una sesión de TeamViewer	93
10	Funciones diversas	95
10.1	Derechos de acceso: limitar las acciones en una sesión de TeamViewer	95
10.2	Actualizar TeamViewer en el ordenador remoto	100
10.3	Visualizar información acerca del ordenador remoto	101
10.4	Visualizar información acerca de la conexión actual	102
10.5	Información acerca del uso de sus licencias	103
10.6	Transferir una sesión de control remoto	103
10.7	Impresión remota	104
10.8	Contactos y dispositivos en el entorno	105
10.9	Dispositivos de confianza	107



11 Módulos de TeamViewer	110
11.1 La versión completa de TeamViewer	110
11.2 El módulo TeamViewer QuickSupport	110
11.3 El módulo TeamViewer QuickJoin	113
11.4 El módulo TeamViewer Host	113
11.5 TeamViewer Portable	114
11.6 TeamViewer Manager	114
11.7 El paquete TeamViewer MSI	114
11.8 TeamViewer Management Console	115
11.9 TeamViewer en dispositivos móviles	116
11.10 Módulos personalizables	116
12 Instalación y configuración	118
12.1 Instalar la versión completa de TeamViewer	118
12.2 TeamViewer como servicio de sistema de Windows	120
12.3 Usar TeamViewer en un servidor de terminales	121
12.4 Activación de la licencia de TeamViewer	123
13 Opciones	124
13.1 Categoría General	124
13.2 Categoría Seguridad	127
13.3 Categoría Control remoto	131
13.4 Categoría Reunión	133
13.5 Categoría Ordenadores & contactos	134
13.6 Categoría Conferencia de audio	136
13.7 Categoría Vídeo	137
13.8 Categoría Invitación personalizada	138
13.9 Categoría Avanzado	139
13.10 Políticas para ajustes de TeamViewer	147



1 Acerca de TeamViewer

1.1 Acerca del software

TeamViewer es una aplicación intuitiva, rápida y segura para el control remoto del ordenador y las reuniones en línea. Como solución todo en uno, TeamViewer puede utilizarse:

- Para ofrecer soporte remoto a compañeros, amigos o clientes.
- Para establecer una conexión entre ordenadores con distintos sistemas operativos. TeamViewer funciona en Windows, macOS, Linux o Google Chrome OS.
- Para administrar servidores y estaciones de trabajo de Windows. Es posible ejecutar TeamViewer como un servicio de sistema de Windows. Esto le permite acceder a su ordenador antes incluso de iniciar sesión en Windows.
- Para conectarse desde dispositivos móviles Android, iOS, Windows 10 Mobile o BlackBerry a dispositivos Windows, Mac o Linux.
- Para compartir su escritorio en reuniones, presentaciones o trabajos en equipo.
- Para conectarse a su ordenador de casa cuando está fuera y trabajar con documentos, consultar el correo electrónico o descargar imágenes desde su ordenador para su edición.
- Para conectarse a su ordenador del trabajo cuando está fuera (por ejemplo, si necesita información importante durante un viaje de negocios).
- Conéctese a dispositivos Android y iOS para proporcionar soporte a estos.
- Supervise su sistema con las comprobaciones integradas de mantenimiento del sistema y con ITbrain para supervisión remota y seguimiento de activos.

TeamViewer puede comunicarse a través de las barreras de firewalls, routers NAT y proxys sin necesidad de una configuración especial.

1.2 Acerca del manual

Este manual describe cómo utilizar TeamViewer para controlar un ordenador de forma remota.



Salvo que se indique lo contrario, las funciones descritas siempre se refieren a la versión completa de TeamViewer para Microsoft Windows.

Las instrucciones asumen que ya tiene instalada en su ordenador la versión completa de TeamViewer. Si necesita ayuda con la instalación del programa, consulte [Apartado 12 "Instalación y configuración", Página 118](#).

Para obtener ayuda con las funciones de reunión de TeamViewer, lea el *Manual de TeamViewer*, apartado *Reuniones* aparte, disponible en nuestra página web.

TeamViewer para macOS y Linux funciona igual que en la versión de Windows en la mayoría de los casos, pero es posible que algunas funciones aún no estén disponibles para esos sistemas operativos. Utilice nuestras versiones de evaluación gratuitas para conocer las distintas funciones y póngase en contacto con nuestro equipo de asistencia si necesita más ayuda.

macOS, iPhone y iPad son marcas comerciales de Apple Inc. Linux® es una marca comercial registrada de Linus Torvalds en EE. UU. y en otros países. Android es una marca comercial de Google Inc. Windows, Microsoft y Outlook son marcas comerciales registradas de Microsoft Corporation en EE. UU. y en otros países. Con el objetivo de simplificar, este manual se refiere a los sistemas operativos Microsoft® Windows® XP, Microsoft® Windows® Vista, Microsoft® Windows® 7, Microsoft® Windows® 8 y Microsoft® Windows® 10 simplemente como «Windows».

Puede consultar todos los sistemas operativos compatibles en nuestra comunidad, yendo a <https://community.teamviewer.com/t5/Knowledge-Base/Which-operating-systems-are-supported/ta-p/24141>.



2 Conceptos básicos

2.1 Cómo funciona TeamViewer

Si se imagina una conexión de TeamViewer como una llamada telefónica, la ID de TeamViewer sería el número de teléfono con el que es posible conectar con todos los clientes de TeamViewer.

Los ordenadores con TeamViewer y los dispositivos móviles que ejecutan TeamViewer quedan identificados por una ID global única. Esta ID se genera automáticamente durante el primer inicio de TeamViewer basándose en las características del hardware, y no se modificará posteriormente.

Todas las conexiones de TeamViewer están encriptadas y protegidas frente al acceso por parte de terceros. Para obtener información técnica detallada acerca de las conexiones, la seguridad y la privacidad de los datos en TeamViewer, consulte la *declaración de seguridad* en nuestra página web, en <https://www.teamviewer.com/security/>.

2.2 Descripción de la ventana principal de TeamViewer

La ventana principal de TeamViewer se divide en dos pestañas: **Control remoto** y **Reunión**.

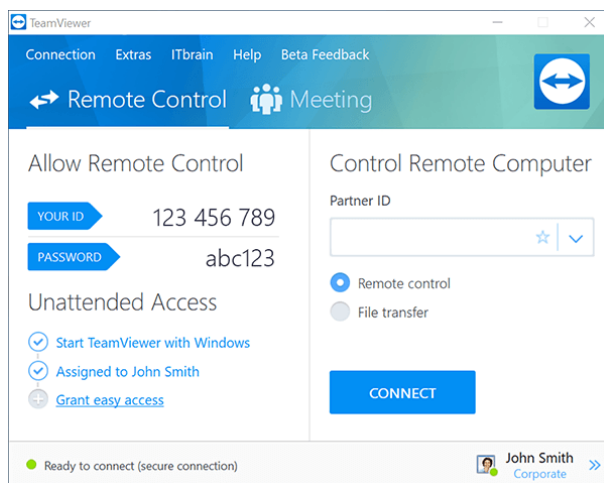

La ventana principal de TeamViewer.

Sugerencia: Pruebe la nueva interfaz de usuario en una sola ventana activando **Usar la nueva interfaz de usuario (vista previa)** en **Extras | Opciones**.

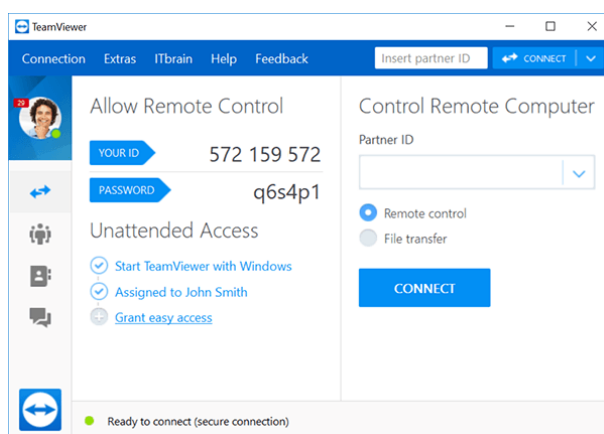

Interfaz de TeamViewer en una sola ventana.

2.2.1 La pestaña Control remoto

La pestaña **Control remoto** se divide en las siguientes áreas:

Permitir el control remoto

En esta área encontrará su ID de TeamViewer y su contraseña temporal. Si comparte esta información con alguien, este podrá conectarse a su ordenador.

Al hacer clic en el icono  del campo **Contraseña** aparecerá un menú contextual para cambiar la contraseña aleatoria o para copiarla al portapapeles (función copiar y pegar de Windows). Además, también puede definir una contraseña personal.



Nota: Desde el cuadro de diálogo **Acceso no presencial**, puede configurar TeamViewer para que se inicie automáticamente con Windows (servicio del sistema), asignar el dispositivo a su cuenta y elegir una contraseña personal. De este modo podrá acceder a su ordenador en cualquier momento mediante TeamViewer.

Controlar un ordenador remoto

Para controlar un ordenador de forma remota, introduzca su ID en el cuadro combinado **ID de asociado**. Además, existen varios modos de conexión:

- **Control remoto:** controle el ordenador de su asociado o trabajen juntos en un solo ordenador.
- **Transferencia de archivos:** transfiera archivos desde o al ordenador de su asociado.
- **VPN:** cree una red privada virtual con su asociado.

2.2.2 La pestaña Reunión

Para obtener más información sobre el uso de TeamViewer para reuniones y presentaciones, consulte el *Manual de TeamViewer, apartado Reuniones*.

2.2.3 La barra de menú de la ventana principal de TeamViewer

La barra de menú se encuentra en el borde superior de la ventana principal de TeamViewer y contiene los elementos de menú **Conexión**, **Extras** y **Ayuda**.

Conexión

El menú **Conexión** ofrece las siguientes opciones:

- Para invitar a alguien a una sesión de TeamViewer, haga clic en **Invitar a un asociado...**
- Para configurar TeamViewer de modo que se inicie automáticamente junto a Windows (servicio de sistema), haga clic en **Configurar acceso no presencial...**
- Para abrir TeamViewer Management Console, haga clic en **Abrir Management Console...**
- Para salir de TeamViewer, haga clic en **Salir de TeamViewer**.

Herramienta

El menú **Extras** contiene las siguientes opciones:



- Para acceder a los ajustes (consulte el apartado 13 , página 124), haga clic en **Opciones**.
- Para reproducir o convertir vídeos o sesiones grabadas de TeamViewer (consulte el apartado 9.8 , página 93), haga clic en **Reproducir o convertir una sesión grabada...**
- Para recomendar TeamViewer a otros usuarios, haga clic en **Díselo a un amigo**.
- Para acceder a los archivos de registro creados por TeamViewer (especialmente en caso de necesitarlos el equipo de asistencia de TeamViewer con fines de análisis), haga clic en **Abrir los archivos de registro...**
- Para activar su clave de licencia en este ordenador, haga clic en **Activar licencia** (consulte el apartado 12.4 , página 123).
- Para mostrar las actualizaciones de licencia disponibles, haga clic en **Buscar actualizaciones de licencia**.

Ayuda

El menú **Ayuda** contiene las siguientes opciones:

- Si necesita ayuda con TeamViewer, puede acceder a nuestro sitio web de soporte haciendo clic en **Ayuda en web para TeamViewer**.
- Para abrir el sitio web de la Comunidad oficial de TeamViewer, haga clic en **Comunidad oficial de TeamViewer**.
- Para abrir el sitio web de TeamViewer, haga clic en **Sitio web de TeamViewer**.
- Para ver una introducción breve a TeamViewer, haga clic en **¿Cómo funciona?**
- Para realizar comentarios sobre TeamViewer, haga clic en **Comentarios**.
- Para comprobar si dispone de la versión más reciente de TeamViewer, haga clic en **Comprobar si existe una nueva versión**.
- Para obtener información sobre TeamViewer y su licencia, haga clic en **Acerca de TeamViewer**.



2.2.4 La barra de estado en la ventana principal de TeamViewer

La barra de estado se encuentra en el borde inferior de la ventana principal de TeamViewer. Contiene una **luz de estado** que indica el estado de su conexión, además de un botón para acceder a **Ordenadores & Contactos** (*consulte el apartado 8 , página 45*).

Esta luz puede tener los tres estados siguientes:

- **Verde:** listo para conectar. Se puede establecer una conexión segura desde su TeamViewer o aceptar una conexión entrante.
- **Amarillo:** autenticando. Se ha comenzado el proceso de autenticación para configurar una sesión de TeamViewer. Su asociado o usted deben introducir una contraseña.
- **Rojo:** la conexión se ha interrumpido o no ha llegado a establecerse.







3 Establecer una conexión con TeamViewer

Este apartado describe cómo crear mediante sencillos pasos una sesión de control remoto. El proceso de establecer una conexión para una sesión VPN o de transferencia de archivos es el mismo. Para obtener información sobre otras opciones de establecimiento de conexión y otras funciones, consulte [Apartado 7 "Otras opciones de conexión", Página 39](#), [Apartado 7.3 "Establecimiento de una conexión mediante un acceso directo de Windows", Página 41](#) y [Apartado 10 "Funciones diversas", Página 95](#).

Para conectarse con un asociado para una sesión de control remoto, siga estos pasos:

1. Abra TeamViewer.
2. Haga clic en la pestaña **Control remoto**.
3. Solicite a su asociado que inicie la versión completa de TeamViewer o TeamViewer Quick-Support ([consulte el apartado 11.2 , página 110](#)).
4. Solicite a su asociado que le facilite su ID de TeamViewer y su contraseña.
5. Introduzca la ID de su asociado en el cuadro combinado **ID de asociado**.
6. Haga clic en el botón de opción **Control remoto**.
7. Haga clic en el botón **Conectar con asociado**.

 Se abrirá el cuadro de diálogo **Autenticación de TeamViewer**.



8. Introduzca la contraseña del ordenador remoto.
9. Haga clic en **Iniciar sesión**.
10. Ya está conectado al ordenador de su asociado.



4 El modo de conexión Control remoto

El modo de conexión **Control remoto** le permite controlar un ordenador remoto.

Este apartado explica las herramientas disponibles para este propósito. Puede controlar el ordenador remoto de su asociado como si se encontrase delante de él. De este modo, también puede controlar su propio ordenador cuando esté fuera de su casa/trabajo.

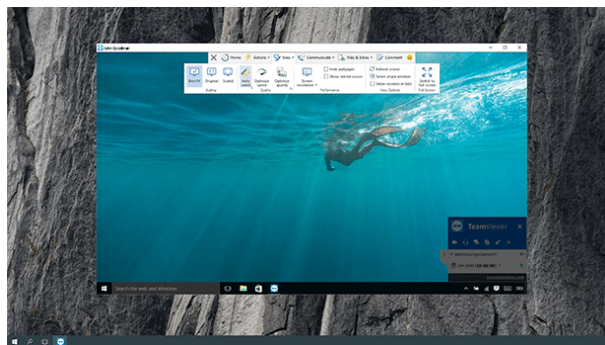

Una vez iniciada una sesión de control remoto (como se describe en [Apartado 3, Página 14](#)), aparecerá **la ventana Control remoto**.



La ventana de control remoto de TeamViewer.

4.1 Opciones de la ventana Control remoto

En la barra de título de la ventana, todas las sesiones de control remoto abiertas se muestran en pestañas. Para cada sesión se muestra el nombre de pantalla del asociado y/o su ID de TeamViewer.

Nota: Mediante el botón  de la barra de herramientas se puede mostrar la ventana de control remoto en modo de pantalla completa. Con el botón  puede minimizar la barra de herramientas.

Debajo verá una barra de herramientas con botones con las siguientes posibilidades:



Cerrar

Cierra la conexión actual.



Inicio

Abre una vista de panel que contiene detalles e información técnica sobre el dispositivo remoto, así como información sobre la sesión de control remoto actual.

Información general

Procesos

Muestra el número de procesos en curso en el dispositivo remoto.

Al hacer clic en el enlace, se abre el Administrador de tareas en el dispositivo remoto para poder realizar acciones inmediatas en los procesos en curso.

Rendimiento

Muestra el uso actual de CPU y RAM, así como el espacio en disco utilizado en estos momentos.

Si los gráficos se muestran en rojo debido a las elevadas cargas de trabajo del dispositivo remoto, puede acceder directamente al Administrador de tareas y Disc Cleanup (Liberador de espacio en disco) para resolver rápidamente posibles problemas.

Estado del disco ^{nuevo}

Muestra información sobre el estado del disco y el tipo de disco duro utilizado. Incluye el nombre, el estado y el número de serie. Los códigos de color permiten evaluar rápidamente el estado del disco duro.

Seguridad

Muestra información sobre el estado de protección del antivirus y del firewall del dispositivo remoto. Si hay actualizaciones de Windows disponibles, esta información también se indica aquí.

Si el indicador de estado es de color rojo, la protección antivirus o el firewall no funcionan correctamente o no están activados. Al hacer clic en el enlace, se abre el Centro de actividades en el dispositivo remoto para poder modificar de inmediato la configuración del antivirus o del firewall.



Información general

Sesión	Muestra información sobre el usuario remoto y la sesión actual.
Dispositivo <small>mejorado</small>	Proporciona información para identificar el dispositivo remoto (p. ej., fabricante, modelo, sistema operativo o nombre del dispositivo).
Entorno del sistema	<p>Proporciona información sobre el entorno del sistema en el que está ubicado el dispositivo remoto (p. ej., red, dominio).</p> <p>Al hacer clic en el enlace, se abre el Centro de redes y recursos compartidos del dispositivo remoto para poder modificar de inmediato la configuración de red.</p>

Administración del dispositivo

Asignación de cuenta	<p>Muestra la cuenta de TeamViewer a la que está asignado el dispositivo remoto. Un indicador de estado mostrará si existe una asignación de cuenta.</p> <p>Al hacer clic en el enlace se abren las opciones de TeamViewer para el dispositivo remoto, donde se puede cambiar la configuración de asignación de cuenta.</p>
Wake-on-LAN	<p>Muestra si Wake-On-LAN está activado para el dispositivo remoto. Si el indicador de estado se muestra con color rojo, no se admite Wake-On-LAN para el dispositivo remoto.</p> <p>Al hacer clic en el enlace se abre la configuración de Wake-On-LAN para modificar los ajustes Wake-On-LAN para el dispositivo remoto.</p>
Acceso no presencial	<p>Muestra si el acceso no presencial está activado para el dispositivo.</p> <p>Al hacer clic en el enlace se abre el cuadro de diálogo de configuración en el que puede activar o desactivar el acceso no presencial para el dispositivo remoto.</p>



Terminar sesión

Cierra la conexión actual.

Nota: La información mostrada puede diferir en función del sistema operativo utilizado.



Acciones

Sesión

Terminar sesión Cierra la conexión actual.

- **Terminar sesión y bloquear ordenador remoto:** cierra la sesión actual y bloquea el ordenador remoto.

Dejar nota Crea una nota en el escritorio remoto. Esta función está disponible para conexiones a la versión completa de TeamViewer, TeamViewer Host o TeamViewer QuickSupport.

Nota: La nota se mostrará después de finalizar la conexión.

Pasos rápidos

Realice con un solo clic tareas o acciones habituales en el dispositivo remoto.



Opciones de Windows

Bloquear **Bloquear:** bloquea el ordenador remoto. Ahora puede alternar entre cuentas de usuario o volver a la misma sesión.

Bloquear al terminar la sesión: bloquea automáticamente el ordenador remoto al terminar o cancelar la sesión.

Nota: La opción **Bloquear al terminar la sesión** se activa automáticamente si el ordenador remoto está bloqueado o si no hay ningún usuario conectado mientras se establece una conexión.

Cerrar sesión en ordenador remoto: cierra la sesión de usuario actual de Windows en el ordenador remoto. Podrá iniciar sesión con cualquier cuenta de usuario de Windows.

Reiniciar **Reiniciar:** reinicia el ordenador remoto.

Nota: Una vez reiniciado el ordenador remoto, se mostrará automáticamente un cuadro de diálogo. En ese momento podrá volver a establecer la conexión de TeamViewer.

Reiniciar en modo seguro: reinicia el ordenador remoto en modo seguro con controladores de red.

Interacción remota

Enviar Ctrl-Alt+Supr Envía la combinación de teclas CTRL + ALT + SUPR al ordenador remoto.

Enviar combinaciones de teclas Transmite combinaciones de teclas (como ALT + TAB) directamente al ordenador remoto y no ejecuta el comando localmente.

Deshabilitar entrada remota Desactiva la entrada del ratón y el teclado en el ordenador remoto.

Nota: Pulse CTRL + ALT + SUPR en el ordenador remoto para deshacer esta acción.



Interacción remota

Mostrar pantalla negra

Cambia el monitor del ordenador remoto a una pantalla negra.

Nota: Pulse CTRL + ALT + SUPR en el ordenador remoto para deshacer esta acción.

Nota: Para garantizar una pantalla negra, puede instalar un controlador una vez. Si desactiva la pantalla en el ordenador remoto, aparecerá el cuadro de diálogo **Mostrar pantalla negra**. Para instalar el controlador, haga clic en el botón **Continuar**.

Participantes

Invitar a más participantes...

Abre el cuadro de diálogo **Invitar a más participantes** ([consulte el apartado 10.6](#) , [página 103](#)).



Abre el widget **Lista de sesiones** ([consulte el apartado 10.6](#) , [página 103](#)).

Información

Información de sistema remoto...

Abre el cuadro de diálogo **Información de sistema** del ordenador remoto ([consulte el apartado 10.6](#) , [página 103](#)).

Actualización remota...

Empieza a buscar cualquier versión más reciente de TeamViewer en el ordenador remoto e instala las actualizaciones necesarias ([consulte el apartado 10.2](#) , [página 100](#)).



Abre el cuadro de diálogo **Información de conexión** ([Apartado 10.4](#), [Página 102](#)).



Accesos directos

Si el ordenador remoto funciona con el sistema operativo Windows 8 es posible ejecutar comandos específicos de Windows 8.



- **Inicio:** abre la pantalla de inicio de Windows 8.
- **Comandos de aplicación:** abre la barra de aplicaciones de Windows 8.
- **Accesos:** abre la barra de accesos de Windows 8.
- **Cambiar aplicaciones:** abre la vista general de aplicaciones de Windows 8.
- **Anclar:** ancla la aplicación de la Tienda Windows en el borde derecho de la pantalla.
- **Mover el menú:** mueve la vista de **inicio** de Windows 8 a la pantalla siguiente. Este comando solo está disponible si el ordenador remoto tiene varios monitores.



Ver

Vista

Ajuste perfecto	Transmite la pantalla remota a un tamaño menor si su resolución es mayor que la de la pantalla local.
Original	Transmite la pantalla con la resolución del ordenador remoto. Si la pantalla remota tiene una resolución mayor que la suya, podrá usar la barra de desplazamiento para moverse por ella.
Escala	Transfiere la pantalla remota a escala. En este proceso, la ventana control remoto puede aumentarse o reducirse, partiendo de la resolución del ordenador remoto.

Calidad

Automático	Optimiza la calidad de visualización y la velocidad de transmisión según el ancho de banda disponible.
Optimizar velocidad	Optimiza la velocidad de conexión reduciendo la calidad de visualización. La calidad de visualización también se reduce al nivel óptimo para control remoto.
Optimizar calidad	Optimiza la calidad de visualización reduciendo la velocidad de conexión.
	Optimiza la calidad de visualización y la velocidad de transmisión según su configuración personalizada.



Monitores



Muestra todas las pantallas al mismo tiempo en una sola ventana si su asociado utiliza varios monitores.



Muestra los monitores disponibles de su asociado.



Monitores como pestañas individuales

Si habilita la opción **Muestra conexiones en pestañas**, el monitor se muestra como una pestaña nueva en la ventana de control remoto abierta.

Si la apertura de conexiones nuevas en pestañas está desactivada en las opciones (*consulte el apartado 13.3 , página 131*), los monitores se muestran en una ventana de sesión aparte.

Rendimiento

Resolución de pantalla

Cambia la resolución de pantalla en el ordenador remoto. Una resolución menor en el ordenador remoto puede mejorar el rendimiento, ya que se necesitan transferir menos datos.

Ocultar fondo de pantalla

Ocultar el fondo de escritorio en el ordenador remoto. Esto puede aumentar la velocidad de conexión.

Mostrar cursor remoto

Muestra el puntero del ratón de su asociado. Si está activado, verá el movimiento del puntero del ratón en el ordenador remoto.

Ver opciones

Actualizar pantalla

Actualiza la pantalla en los casos en que no funciona la actualización automática.

Seleccionar una sola ventana

Muestra una única ventana específica en la pantalla de su asociado. Para ello, haga clic en la cruz de la ventana que desea ver.



Ver opciones

Mostrar escritorio completo Muestra toda la pantalla del ordenador remoto.

Mostrar sesiones en pestañas Si se activa, todas las sesiones de control remoto se mostrarán en una ventana. Cada sesión se mostrará como una pestaña dentro de la ventana.

Pantalla completa

Cambiar a pantalla completa Muestra la pantalla remota en el ordenador local en el modo de pantalla completa. Si la pantalla del ordenador remoto tiene una resolución menor que la del ordenador local y ha seleccionado la opción **Escala**, la pantalla se agrandará de forma apropiada.



Comunicar

Para obtener más detalles sobre las funciones de comunicación, consulte [Apartado 9, Página 85](#).

Sonidos del ordenador

Sonidos del ordenador Si esta opción está activada, el sonido del ordenador remoto se transferirá al ordenador local ([consulte el apartado 9.7 , página 92](#)).

Control

Cambiar de sentido con asociado Cambia la dirección de la sesión de control remoto, lo que permite al asociado tomar el control de su ordenador.



Llamada de conferencia

Llamar por Internet Seleccione una opción para la transmisión de voz: utilice el micrófono y el altavoz del ordenador para hablar con el asociado de conexión (Voz sobre IP).

- **Iniciar llamada a través de Internet:** inicia una llamada a través de Internet o abre la configuración correspondiente.

Llamar por teléfono Inicie una típica llamada de conferencia o participe en una.

- **Detalles de la llamada telefónica:** abre la configuración para la realización de una llamada de conferencia tradicional.

Para obtener más información, consulte el [apartado 9.3.2 "Teléfono", página 87](#).

Chat y vídeo

Chat Abre un widget para comunicarse mediante texto con su asociado.

Para obtener más información, consulte el [apartado 9.4 "Chatear con su asociado durante una sesión de TeamViewer", página 88](#).

Vídeo Abre un widget de transmisión de webcam.

Para obtener más información, consulte el [apartado 9.2 "Transmitir vídeo de webcam a su asociado", página 85](#).

Pizarra

Pizarra Abre un widget que le permite dibujar o escribir en la pantalla remota.

Para obtener más información, consulte el [apartado 9.6 "Dibujar en la pantalla durante un sesión de TeamViewer", página 91](#).



Archivos y extras

Imprimir

Activar impresión remota Permite imprimir en una impresora local desde el ordenador remoto (*consulte el apartado 10.7 , página 104*).

VPN

Iniciar VPN Crea una red privada virtual entre los ordenadores conectados.

VPN

Nota: Esta opción solo está disponible si ambos ordenadores ya tienen instalado el controlador TeamViewer VPN. Para obtener más información sobre la ID de TeamViewer, consulte *Apartado 6, Página 36*.

Puede elegir entre las siguientes opciones:

- **Iniciar:** inicia la conexión VPN.
- **Parada:** termina la conexión VPN.
- **Estado...:** abre una ventana de estado que muestra, por ejemplo, las direcciones IP de la VPN.

Grabación de pantalla

Obtener captura de pantalla... Guarda como una captura de pantalla el contenido que se muestra en la ventana de control remoto. Para ello, haga clic en **Obtener captura de pantalla...** En el cuadro de diálogo abierto tendrá la opción de guardar la captura de pantalla o copiarla en el portapapeles.



Grabación de pantalla

- Iniciar grabación de sesión** Graba la sesión actual de control remoto como un vídeo (*consulte el apartado 9.8 , página 93*).
- Puede elegir entre las siguientes opciones:
- **Iniciar:** inicia la grabación.
 - **Pausa:** pone en pausa la grabación.
 - **Detener y guardar:** termina la grabación.

Transferir archivos

- Abrir transferencia de archivos** Abre la ventana **Transferencia de archivos**, que permite la transmisión de archivos entre el ordenador local y el remoto (*consulte el apartado 5 , página 31*).
- Compartir vía cuadro de archivo** Abre un widget que le permite compartir archivos con su asociado en una sesión de control remoto (*consulte el apartado 9.5 , página 89*). Además, puede acceder directamente a archivos de su almacenamiento en la nube.
- **Ordenador...:** comparta con su asociado archivos de su ordenador en una sesión de control remoto.
 - **Dropbox, Google Drive, OneDrive, Box...:** comparta con su asociado archivos de sus proveedores de almacenamiento en la nube vinculados en una sesión de control remoto.



Siguiente monitor

Si hay varios monitores activos en el ordenador remoto, puede seleccionar el que desee en el menú desplegable y mostrar varios monitores en pestañas, en ventanas separadas o todos juntos en una única ventana. También puede acceder a las mismas funciones desde **Ver | Monitores**.



Comentario

Escriba comentarios durante una sesión de control remoto. Haga clic en el botón e introduzca sus comentarios en el cuadro de texto. El contenido de la ventana de Comentarios se almacenará en búfer hasta que finalice la sesión. Una vez terminada la sesión, puede releer y guardar todos los comentarios.



Todos los comentarios se mostrarán en la TeamViewer Management Console para cada conexión.

Nota: Este botón solamente se muestra si en la configuración se ha activado el registro con la conexión.

Nota: Para poder utilizar esta función tiene que haber iniciado sesión con su cuenta de TeamViewer y tiene que ser miembro de un perfil de la empresa.



Actualización remota

Actualiza TeamViewer en el ordenador remoto. Según la configuración seleccionada para la actualización automática, se instalará la actualización apropiada dentro de la versión principal o se instalará una nueva versión principal. Esta función también se puede solicitar mediante el botón **Acciones** (*consulte el apartado 10.2 , página 100*).

Este botón solamente está visible si en el ordenador remoto hay instalada una versión de TeamViewer más antigua que la versión de TeamViewer de su ordenador.

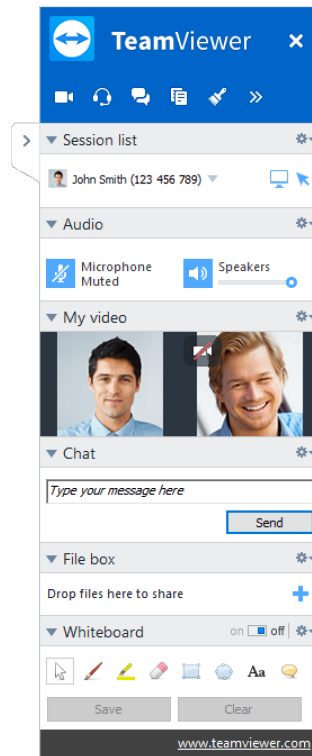

4.2 Opciones del ordenador remoto en el Panel de TeamViewer

En el lado del asociado (ordenador remoto), aparecerá por cada conexión una pequeña **ventana de control** en la parte inferior derecha de la pantalla.



El Panel de TeamViewer de control remoto.

El propio **Panel de TeamViewer** tiene las siguientes propiedades:







- Puede situarse en cualquier parte de la pantalla. Como resultado, no se ocultan partes importantes de la pantalla.
- Es posible separar del panel widgets concretos. Arrastre los widgets desde el panel y ajuste su tamaño y posición individualmente. De forma alternativa, haga clic en el icono  para desasociar el respectivo widget del panel de TeamViewer.
- El panel puede minimizarse al borde de la pantalla mediante el icono  en el lado izquierdo del panel.

Nota: La misma ventana aparece en su pantalla cuando inicia una función multimedia (consulte el apartado 9 , página 85).

4.2.1 Opciones de la barra de menú

La **barra de menú** se encuentra en el borde superior del panel. Hacer clic en los iconos activa distintas funciones.



Icono/Función	Descripción
 Cerrar todas las conexiones	Cierra todas las sesiones activas de control remoto.
 Vídeo	Abra el widget Mi vídeo (<i>consulte el apartado 9.2 , página 85</i>).
 Audio	Abra el widget Audio (<i>consulte el apartado 9.3 , página 87</i>).
 Chat	Abra el widget Chat (<i>consulte el apartado 9.4 , página 88</i>).
 Cuadro de archivo	Abre el widget Cuadro de archivo (<i>consulte el apartado 9.5 , página 89</i>).
 Pizarra	Abre el widget Pizarra (<i>consulte el apartado 9.6 , página 91</i>).
 Funciones	El menú contextual del icono permite abrir el widget Participantes (<i>consulte el apartado 9.1 , página 85</i>).



5 El modo de conexión Transferencia de archivos

En los siguientes apartados aprenderá a enviar y recibir archivos y carpetas.

5.1 Opciones del modo de conexión Transferencia de archivos

5.1.1 Descripción de la ventana Transferencia de archivos

La ventana **Transferencia de archivos** le permite transferir archivos a y desde el ordenador de su asociado. Hay dos modos de abrir la ventana transferencia de archivos:

- En la pestaña **Control remoto**, seleccione la opción **Transferencia de archivos** antes de comenzar la conexión.
- Durante una sesión de control remoto, haga clic en **Archivos y extras | Abrir transferencia de archivos** en la barra de herramientas de la ventana Control remoto.

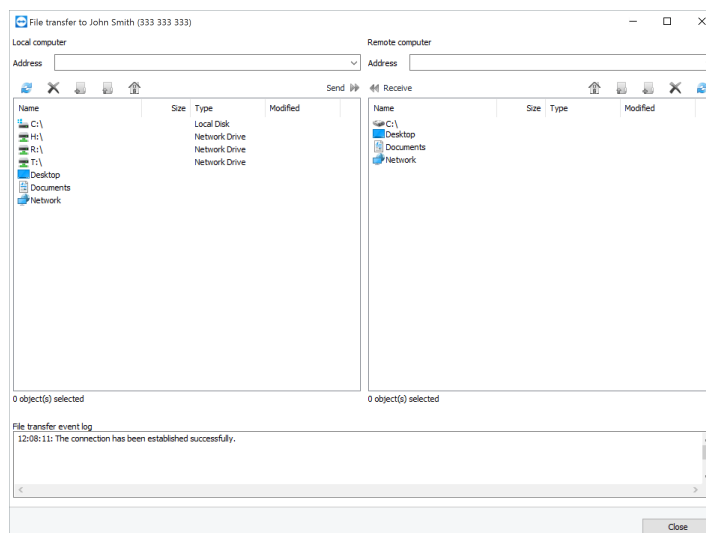

La ventana **Transferencia de archivos** permite enviar y recibir archivos a y desde el ordenador remoto.

5.1.2 Opciones de la ventana Transferencia de archivos

En la ventana **Transferencia de archivos** verá su sistema de archivos a la izquierda y el sistema de archivos de su asociado a la derecha. Utilice los botones para controlar las siguientes acciones:

Icono Descripción



Actualizar la lista de archivos (acceso directo: F5):
actualiza la carpeta actual.



Eliminar objeto(s) seleccionado(s) (acceso directo: SUPR):
elimina los archivos y carpetas seleccionados. Esta acción no se puede deshacer.

Precaución: Los archivos eliminados no pueden restaurarse desde la Papelera de reciclaje; se eliminan de forma permanente.



Crear una nueva carpeta (atajo: CTRL+MAYÚS+N):
crea una nueva carpeta en el directorio seleccionado.



Buscar carpeta principal (acceso directo: RETROCESO):
pasa a la carpeta principal de la carpeta actual.

Buscar unidades (acceso directo: CTRL + RETROCESO):
muestra las unidades asignadas en Windows. Aquí también es posible abrir carpetas especiales de Windows, como **Mis documentos** y **Escritorio**.



Icono Descripción

Enviar (atajo: F11):
envía los archivos y carpetas seleccionados al ordenador remoto. Puede enviar varios archivos al mismo tiempo. Para ello, utilice los atajos de Windows para seleccionar varios archivos.

Recibir (atajo: F11):
carga los archivos y carpetas seleccionados en el ordenador local. Puede recibir varios archivos al mismo tiempo. Para ello, utilice los atajos de Windows para seleccionar varios archivos.

Renombrar:

Para cambiar el nombre de un archivo o carpeta, haga clic en un objeto ya seleccionado. Ahora podrá editar el nombre.

Sugerencia: Desde la ventana Transferencia de archivos también puede transferir archivos y carpetas desde un ordenador hasta otro mediante arrastrar y colocar. Para ello, arrastre el archivo o carpeta desde un sistema de archivos al área del sistema de archivos del otro ordenador.

Sugerencia: Con TeamViewer 13 y posteriores, también puede acceder a la carpeta de Windows «Archivos recientes» para enviar archivos desde esta carpeta a un ordenador remoto. Haga clic en el icono y abra la lista de «Archivos recientes» haciendo doble clic.

Cola de trabajos ^{nuevo}

En la cola de trabajos aparecerán los trabajos y archivos enviados a un dispositivo remoto o recibidos desde este. Se procesarán uno a uno.

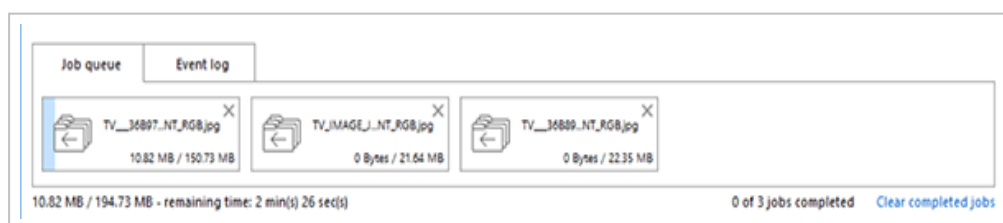

Cola de trabajos en la ventana Transferencia de archivos.

Esto le permite buscar archivos adicionales para transferir mientras se procesan otros archivos. Puede iniciar trabajos de transferencia de varios archivos antes de que termine el trabajo anterior.



Existen las siguientes opciones para la cola de trabajos:

- Mover y reordenar los trabajos arrastrándolos y soltándolos dentro de la cola de trabajos.
- Cancelar un trabajo haciendo clic en la **X** de la esquina superior derecha del trabajo.
- Borrar la cola de trabajos haciendo clic en **Limpiar trabajos completados**.

5.2 Transferir archivos mediante arrastrar y colocar

Otra opción para transferir archivos entre su ordenador y el ordenador de su asociado es arrastrar y colocar. Con la función de arrastrar y soltar no solo se puede transferir archivos entre carpetas, sino también mover archivos a aplicaciones. De esta forma, podría adjuntar un archivo a un correo electrónico, por ejemplo.

Esta forma de transferencia de archivos no funciona como un modo separado. Es una función del modo de conexión **Control remoto**.

Para transferir archivos al ordenador remoto mediante arrastrar y colocar, siga estos pasos:

1. Conéctese al ordenador remoto como se describe en *Apartado 3, Página 14*.
2. Seleccione el archivo que desea transferir.
3. Arrastre el archivo desde su pantalla local hasta la ventana Control remoto.

➡ El archivo se transferirá al ordenador remoto.

Para transferir archivos desde el ordenador remoto hasta el ordenador local, siga los mismos pasos descritos arriba.

5.3 Transferencia de archivos mediante el menú contextual de Windows

Otra opción para transferir archivos entre su ordenador y el ordenador remoto consiste en enviarlos mediante el menú contextual de Windows.

En este caso, puede enviar archivos con TeamViewer usando el menú contextual de Windows a los ordenadores y contactos de su lista Ordenadores & contactos.

Para enviar un archivo usando el menú contextual de Windows, siga estos pasos:

1. Seleccione el archivo en el explorador de Windows.
2. Haga clic con el botón secundario en el archivo.



- ➡ Se abre el menú contextual de Windows.
3. Seleccione la opción **Enviar a | TeamViewer**.
 - ➡ Se abre el cuadro de diálogo **Enviar archivo a...** de TeamViewer.
4. Seleccione el ordenador o el contacto al que desea enviar el archivo.
5. Haga clic en el botón **Aceptar**.
 - ➡ El ordenador o el contacto deben confirmar la solicitud.
6. El archivo se ha enviado a un ordenador o contacto de su lista Ordenadores & Contactos.

El archivo se guarda en el ordenador o en el dispositivo del contacto en la carpeta Descargas
C:\Users\%username%\Downloads.

Nota: Esta función también se puede activar a través de la lista Ordenadores & Contactos. Haga clic en el icono  en el menú contextual (clic con el botón secundario) de un contacto y seleccione el archivo que desea enviar.

Nota: Nota: Los archivos no se pueden enviar ni recibir sin la confirmación del destinatario.



6 El modo de conexión VPN

El modo de conexión **VPN** le permite crear una red privada virtual (VPN) entre dos ordenadores con TeamViewer. Dos ordenadores conectados a través de VPN se encuentran dentro de una red común. Esto le permite acceder a los recursos del ordenador de su asociado y viceversa.

6.1 Ejemplos de uso de TeamViewer VPN

- Puede imprimir documentos en una impresora conectada al ordenador remoto.
- Puede ejecutar localmente aplicaciones capaces de acceder a bases de datos remotas estableciendo una conexión VPN con el servidor de base de datos remoto (por ejemplo, el ordenador de la oficina en casa).
- Puede dar a participantes externos acceso a los dispositivos (por ejemplo, discos duros o memorias USB) conectados al ordenador remoto.

6.2 Requisitos para utilizar TeamViewer VPN

TeamViewer debe estar instalado con la opción **Utilizar TeamViewer VPN** en ambos lados (*consulte el apartado 13.1 , página 124*). Eso significa que el controlador TeamViewer VPN debe estar instalado en ambos ordenadores. El controlador VPN también puede instalarse más adelante (*consulte el apartado 13.9 , página 139*). No es necesario desinstalar o reinstalar TeamViewer.

Nota: No es necesaria una conexión VPN para controlar remotamente el ordenador de su asociado, ni para transferir archivos con TeamViewer.



Nota: Si conecta su ordenador local al ordenador remoto mediante TeamViewer VPN, solo estos dos ordenadores estarán enlazados en una red privada virtual. No se podrá acceder a ningún otro ordenador en las LAN de estos dos ordenadores.

Nota: Si el controlador TeamViewer VPN no está instalado, la opción **VPN** no aparecerá en la **ventana principal de TeamViewer**.

6.3 Opciones del cuadro de diálogo VPN

Una vez conectado al ordenador remoto mediante VPN, tal y como se describe en [Apartado 3, Página 14](#), se abrirá el cuadro de diálogo **VPN-TeamViewer**.

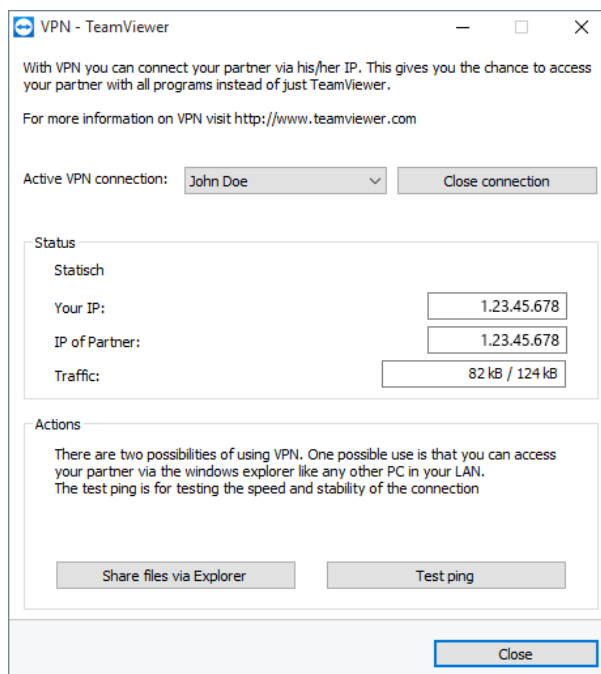

El cuadro de diálogo **VPN-TeamViewer**.

En la ventana VPN-TeamViewer aparecen las siguientes opciones:

- En el caso de varias conexiones VPN simultáneas, puede seleccionar la conexión deseada en la lista desplegable **Conexión VPN activa**. Los detalles y acciones disponibles de esta conexión se mostrarán en el cuadro de diálogo.
- Haga clic en el botón **Cerrar conexión** para interrumpir la conexión seleccionada.
- El área **Estado** muestra las direcciones IP VPN asignadas a ambos ordenadores. Una vez asignada, la dirección IP VPN permanecerá invariable.
- El botón **Abrir Explorador** abrirá el Explorador de Windows. El botón **Compartir archivos** a través de Explorador abre el Explorador de Windows, lo que le da acceso al sistema de



archivos remoto. Si el ordenador remoto comparte carpetas mediante la red local, podrá acceder a ellas y eliminar, copiar y migrar sus archivos. Tenga en cuenta que es posible que deba autenticarse en el ordenador remoto.

- El botón **Ping de prueba** envía una señal ping al ordenador remoto. De este modo podrá comprobar si se ha establecido correctamente una conexión.



7 Otras opciones de conexión

7.1 Establecer una conexión LAN a través de la dirección IP

7.1.1 Conectarse a través de la red activando las conexiones de LAN

También pueden establecerse conexiones de red local directamente con una dirección IP (o mediante el nombre del ordenador). Para ello debe configurar TeamViewer para que acepte conexiones de LAN entrantes.

Para aceptar conexiones de LAN entrantes, siga estos pasos:

1. En la barra de menú, haga clic en **Extras | Opciones**.
 Se abrirá el cuadro de diálogo **Opciones de TeamViewer**.
2. Seleccione la categoría **General**.
3. En el área **Configuración de red**, en **Conexiones de LAN entrantes**, seleccione la opción **aceptar**.

Nota: También puede seleccionar la opción **aceptar exclusivamente**. Al hacerlo, solo los ordenadores de la red local podrán conectarse a su ordenador. En vez de su ID de TeamViewer, en la ventana principal se mostrará su dirección IP.

7.1.2 Cómo conectarse a un asociado mediante su dirección IP

Para conectarse a un asociado mediante su dirección IP, siga las instrucciones que aparecen en [Apartado 3, Página 14](#), pero en vez de la **ID de asociado**, tiene que introducir la **dirección IP** del dispositivo remoto. Si la red emplea resolución DNS, puede conectarse del mismo modo mediante el nombre del ordenador.



Nota: Ningún servidor de TeamViewer participa en las conexiones de LAN. Por tanto, se empleará encriptación simétrica regular sin intercambio de clave pública/privada.

7.2 Autenticación en el ordenador remoto mediante una cuenta de usuario de Windows

En vez de usar la autenticación de TeamViewer mediante ID y contraseña, puede iniciar sesión en el ordenador remoto mediante el nombre de usuario y la contraseña de Windows.

La autenticación de Windows puede utilizarse en todos los modos de conexión.

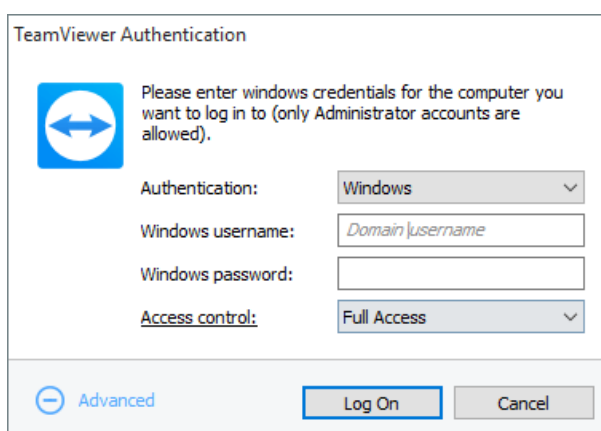

El cuadro de diálogo Autenticación avanzada.

Para conectarse a una sesión de control remoto mediante la autenticación de Windows, siga estos pasos:

1. Abra TeamViewer.
2. Solicite a su asociado que inicie la versión completa de TeamViewer o TeamViewer QuickSupport (*consulte el apartado 11.2 , página 110*).
3. Solicite a su asociado que le facilite su ID de TeamViewer.
4. En la pestaña **Control remoto**, en el área **Controlar un ordenador remoto**, seleccione la opción **Control remoto**.
5. Introduzca la ID de su asociado en el campo **ID de asociado**.
6. Haga clic en el botón **Conectar con asociado**.
 - ➡ Se abrirá el cuadro de diálogo **Autenticación de TeamViewer**.
7. Haga clic en **+ Avanzado**.
 - ➡ El cuadro de diálogo mostrará los ajustes avanzados.
8. Seleccione **Windows** en la lista desplegable **Autenticación**.



9. Introduzca el **Nombre de usuario de Windows** y la **Contraseña de Windows** de una cuenta de usuario de Windows en los campos correspondientes del ordenador remoto.
10. Haga clic en **Iniciar sesión**.
11. Ya está conectado al ordenador de su asociado.

Nota: También puede usar la información de inicio de sesión de Windows para conectarse a TeamViewer QuickSupport.

Nota: Tanto en TeamViewer Host como en la versión completa de TeamViewer es necesario activar primero esta función en las opciones del ordenador remoto, en la categoría **Seguridad** (*consulte el apartado 13.2 , página 127*).

Nota: Asegúrese de que todos los inicios de sesión en Windows están protegidos mediante contraseñas seguras. Para comprobar la seguridad de su contraseña de TeamViewer, consulte *Apartado 13.2, Página 127*.

7.3 Establecimiento de una conexión mediante un acceso directo de Windows

Puede establecer una sesión de control remoto utilizando un acceso directo de Windows situado en su escritorio o en otra carpeta del explorador de Windows.

Con una simple operación de arrastrar y colocar, puede crear un acceso directo para cada uno de los ordenadores de su lista Ordenadores & Contactos (*consulte el apartado 8 , página 45*). El acceso directo está conectado a su cuenta de TeamViewer. Esto significa que lo puede usar usted o las cuentas de TeamViewer con las que ha compartido el grupo en el que se encuentra el ordenador vinculado. Al ejecutar el acceso directo se inicia una sesión de control remoto con contraseña.

Para establecer una sesión de control remoto mediante un acceso directo de Windows siga estos pasos:

1. Abra TeamViewer.
2. Inicie sesión en su lista de Ordenadores & Contactos con su cuenta de TeamViewer (*consulte el apartado 8.1.3 , página 49*).



Nota: Si nunca ha utilizado su cuenta de TeamViewer en un dispositivo, con una aplicación o dentro de un navegador, usted tiene que autorizar el uso de la cuenta en el primer inicio de sesión. Para obtener más información, consulte [Apartado 10.9, Página 107](#).

3. Seleccione el ordenador para el que desea crear el acceso directo.
4. Arrastre el ordenador hasta el escritorio u otra carpeta del explorador de Windows manteniendo presionado el botón del ratón (arrastrar y colocar).
5. Inicie la sesión de control remoto haciendo doble clic en el acceso directo.
 - ➡ Se abrirá el cuadro de diálogo **Autenticación de TeamViewer**.
6. Escriba la contraseña de este equipo.
7. Haga clic en **Iniciar sesión**.
 - ➡ Se abre la ventana del control remoto.
8. Ya está conectado al ordenador de su lista Ordenadores & Contactos.

Nota: Si ha establecido una contraseña personal para el ordenador vinculado en su lista Ordenadores & contactos, los pasos 6 y 8 no son aplicables.

7.4 Conexiones a sus ordenadores sin contraseña.

Para esta modalidad no es necesario designar una contraseña de acceso. En consecuencia, al establecer una conexión, no se requiere introducir una contraseña si se está conectando a uno de sus dispositivos con su cuenta de TeamViewer.

Precaución: Nunca se puede controlar un ordenador que no ha sido notificado, porque el usuario del ordenador remoto debe estar informado de dicho acceso por motivos de privacidad de datos. Por ello, este método solamente existe para dispositivos que se ha demostrado que le pertenecen.

Con esa finalidad, el dispositivo remoto debe asignarse a su cuenta de TeamViewer ([consulte el apartado 8.2.8 , página 75](#)).

Puede activar el acceso fácil para un dispositivo con configuración de la versión completa de TeamViewer.

Si está activado, solamente se podrá acceder al ordenador en los casos siguientes:

- El acceso fácil sin contraseña solamente es posible con su cuenta de TeamViewer.
- Para otras conexiones se requiere la ID de TeamViewer y la contraseña del dispositivo.



- Si en la configuración de TeamViewer desactiva la contraseña aleatoria o personal, solamente usted tendrá acceso al dispositivo a través de su cuenta de TeamViewer.

Nota: Este método se puede considerar muy seguro porque dicho acceso solamente es posible a través de una cuenta de TeamViewer.

Nota: Si el dispositivo se encuentra en un grupo compartido, todos los contactos que usen el grupo también tendrán acceso fácil al dispositivo.

Para activar el acceso fácil a un ordenador, siga estos pasos:

1. Inicie TeamViewer en el ordenador.
2. Inicie sesión en su lista de Ordenadores & Contactos con su cuenta de TeamViewer (consulte el apartado 8.1.3 , página 49).

Nota: Si nunca ha utilizado su cuenta de TeamViewer en un dispositivo, con una aplicación o dentro de un navegador, usted tiene que autorizar el uso de la cuenta en el primer inicio de sesión. Para obtener más información, consulte Apartado 10.9, Página 107.

3. Haga clic en **Herramientas | Opciones**.
4. Seleccione la pestaña **Seguridad**.
 - Si el dispositivo ya está asignado a su cuenta, en **Contraseña personal (para acceso no presencial)**, seleccione la casilla **Proporcionar un acceso fácil a <NOMBRE DE SU CUENTA>, <SU EMPRESA>**.
 - Si el dispositivo aún no está asignado a su cuenta, haga clic en el botón **Configurar...**
 Se abre el cuadro de diálogo **Asignar a cuenta**.
 1. Haga clic en el botón **Asignar**.
 2. En **Contraseña personal (para acceso no presencial)**, marque la casilla **Conceder acceso fácil a <NOMBRE DE SU CUENTA>, <SU EMPRESA>**.
5. Haga clic en el botón **Aceptar**.
6. Ha activado el acceso fácil para este dispositivo.

Nota: Debe activar esta función de manera individual para cada ordenador.



Para conectarse con un asociado para una sesión de control remoto, siga estos pasos:

1. Abra TeamViewer.
2. Inicie sesión en su lista de Ordenadores & Contactos con su cuenta de TeamViewer (consulte el apartado 8.1.3 , página 49).

Nota: Si nunca ha utilizado su cuenta de TeamViewer en un dispositivo, con una aplicación o dentro de un navegador, usted tiene que autorizar el uso de la cuenta en el primer inicio de sesión. Para obtener más información, consulte Apartado 10.9, Página 107.

3. Haga doble clic en un ordenador al que tenga fácil acceso.
 Se abre la ventana del control remoto.
4. Se ha conectado a un ordenador por acceso fácil.



8 Ordenadores & contactos: administración de contactos

Desde **Ordenadores & contactos** puede administrar de forma centralizada los datos de ordenadores y contactos de sus asociados de conexión de TeamViewer.

También podrá ver de un vistazo qué ordenadores o contactos están disponibles para comenzar una reunión directamente. Ordenadores & contactos ofrece otras funciones útiles, similares a las de un servicio de mensajería instantánea.

La lista Ordenadores & contactos está vinculada a su cuenta de TeamViewer. Esto significa que su información de contacto no se encuentra en un ordenador concreto, sino que se almacena en una ubicación central. De este modo, puede acceder a sus contactos desde cualquier ordenador que ejecute TeamViewer.

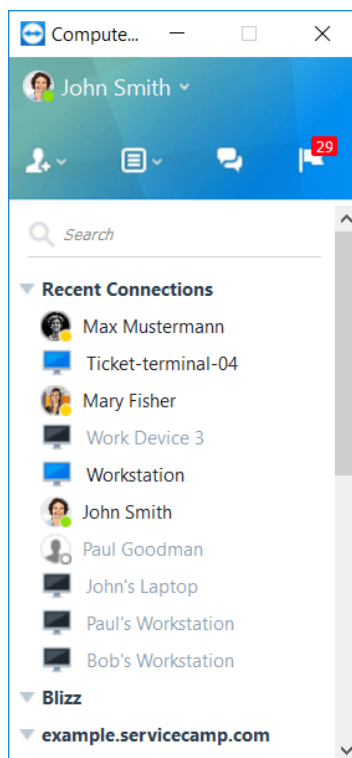

Ordenadores & Contactos le muestra de un vistazo qué ordenadores y contactos están en línea.

Además, las listas Ordenadores & contactos se pueden usar para la supervisión remota y el seguimiento de activos de sus ordenadores y es un componente de la lista de espera de servicio en la TeamViewer Management Console. Puede obtener más información en el *Manual de TeamViewer, apartado Management Console*.

Ordenadores & contactos ofrece las siguientes ventajas:

- Ver sus ordenadores y contactos en línea.
- Establecer rápidamente una conexión sin necesidad de introducir la información de conexión.
- Acceder y gestionar sus ordenadores y contactos desde cualquier lugar del mundo.
- Enviar mensajes a sus contactos mediante las funciones Chat de grupo, Mensajes sin conexión y Lista negra.
- Gestionar ordenadores y contactos en grupos y asignarles notas propias.
- Predefinir ajustes de conexión para ordenadores, contactos y grupos individuales.
- Establecer su propio estado de disponibilidad.
- Supervisión remota de sus ordenadores.
- Conexión directa con asociados mediante casos de servicio.
- Videollamadas de hasta 10 personas.
- Presentación personal y profesional con imágenes de perfil.



Nota: Ordenadores & contactos es un componente de la cuenta de TeamViewer. Para poder utilizar esta función, debe registrarse una vez para obtener dicha cuenta ([consulte el apartado 8.1.1](#), página 47).

8.1 La cuenta de TeamViewer

Nota: No necesita una cuenta de TeamViewer para utilizar TeamViewer.

Nota: No hay ningún cargo adicional por usar una cuenta de TeamViewer. Puede crear y utilizar gratuitamente una cuenta de TeamViewer.

Con una cuenta de TeamViewer puede guardar información relativa a sus ordenadores y contactos en una ubicación central y gestionar sus Ordenadores & contactos desde cualquier parte.



Para utilizar las siguientes funciones de TeamViewer se requiere una cuenta de TeamViewer:

- TeamViewer QuickConnect.
- Ordenadores & Contactos
- Programar y administrar reuniones
- Inicio de sesión web

Sugerencia: Utilizando su cuenta TeamViewer, también puede acceder a otros productos de TeamViewer como **TeamViewer IoT** (<https://www.teamviewer.com/iot/>) o **Blizz** (<https://www.blizz.com>).

8.1.1 Crear una cuenta de TeamViewer

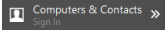
Para crear una cuenta de TeamViewer, siga estos pasos:

1. En la ventana principal de TeamViewer, haga clic en  **Ordenadores & Contactos** en la barra de estado.
 Se abrirá la ventana **Ordenadores & Contactos**.
2. En Ordenadores & Contactos, haga clic en el botón **Registrarse**.
 Se abrirá un asistente que le guiará a través del proceso de creación de una cuenta de TeamViewer siguiendo dos sencillos pasos.



3. En el cuadro de diálogo **Crear cuenta de TeamViewer - Paso 1 de 2**, introduzca su **Nombre de usuario, Correo electrónico y Contraseña**.
4. Si desea suscribirse a nuestro boletín, active la opción **Suscribirse a nuestro boletín gratuito**.
5. Haga clic en el botón **Siguiente**.
 ➔ Recibirá en la dirección facilitada un correo electrónico con un enlace de validación.
6. En **Crear cuenta de TeamViewer - Paso 2 de 2** podrá configurar el acceso permanente a este ordenador. Para ello, introduzca cualquier **Nombre del ordenador** (para su identificación) y **Contraseña** (una contraseña aleatoria que puede utilizar para las conexiones con este ordenador).
7. Si desea configurar TeamViewer en este ordenador como servicio de sistema, active la opción **Deseo controlar este ordenador de forma remota**.
8. Haga clic en el botón **Siguiente**.
9. Haga clic en el botón **Finalizar**.
10. Para terminar de crear su cuenta de TeamViewer, haga clic en el **enlace de validación** del correo electrónico recibido.
11. Ya ha configurado correctamente su cuenta de TeamViewer.

Si posteriormente desea realizar cambios, como su correo electrónico o su contraseña, utilice las opciones de gestión de cuenta. También le permite asociar su licencia Premium o Corporate a su cuenta (consulte el apartado 13.5 , página 134).

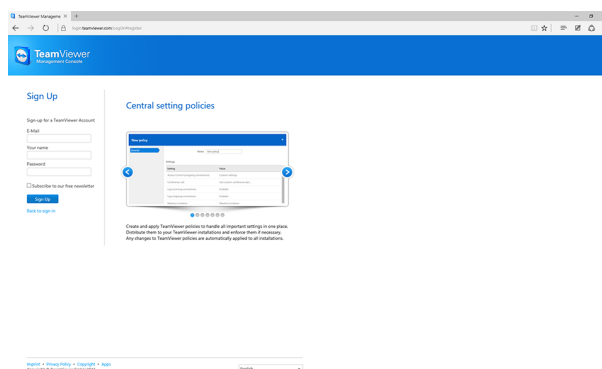

Crear una cuenta de TeamViewer mediante el sitio web.

Sugerencia: También puede crear una cuenta de TeamViewer desde nuestro sitio web. En el navegador, introduzca la siguiente dirección: <http://login.teamviewer.com>. Haga clic en el enlace **Registrarse** para crear una nueva cuenta.



8.1.2 Gestión de la cuenta de TeamViewer

Puede gestionar la configuración de su cuenta de TeamViewer tanto mediante un navegador como directamente desde las opciones de TeamViewer (*consulte el apartado 13.5 , página 134*).

Para gestionar la configuración de su cuenta desde un navegador web, siga estos pasos:

1. En el navegador, introduzca la siguiente dirección: <https://login.teamviewer.com/>.
 2. Introduzca la información de inicio de sesión de su cuenta de TeamViewer en los campos **Nombre de usuario** y **Contraseña**.
 3. Haga clic en **Iniciar sesión**.
- ➡ Se abrirán la interfaz de usuario de TeamViewer Management Console y Ordenadores & Contactos.

Nota: Si nunca ha utilizado su cuenta de TeamViewer en un dispositivo, con una aplicación o dentro de un navegador, usted tiene que autorizar el uso de la cuenta en el primer inicio de sesión. Para obtener más información, consulte *Apartado 10.9, Página 107*.

5. Haga clic en el enlace **Editar perfil**, en la esquina superior derecha.
- ➡ Se abrirá una ventana con la configuración de su cuenta.
6. Ahora podrá aplicar cambios a su información personal.

8.1.3 Inicio y cierre de sesión de su cuenta de TeamViewer en Ordenadores & Contactos

Con su cuenta de TeamViewer, puede iniciar sesión en cualquier lista Ordenadores & Contactos desde cualquier versión completa de TeamViewer.

Para iniciar sesión en Ordenadores & Contactos desde una cuenta de TeamViewer, siga estos pasos:

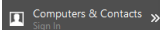
1. En la ventana principal de TeamViewer, haga clic en  **Ordenadores & Contactos** en la barra de estado.
- ➡ Se abrirá la ventana **Ordenadores & Contactos**.
2. Introduzca su información de cuenta en los campos **Correo electrónico** y **Contraseña**.
 3. Haga clic en **Iniciar sesión**.



Nota: Si nunca ha utilizado su cuenta de TeamViewer en un dispositivo, con una aplicación o dentro de un navegador, usted tiene que autorizar el uso de la cuenta en el primer inicio de sesión. Para obtener más información, consulte [Apartado 10.9, Página 107](#).

4. Ha iniciado sesión y aparecen sus Ordenadores & Contactos.

Computador...

E-mail
Paul Goodman

Password
●●●●●●●●

Sign In

Keep me signed in

[Forgot password](#)

[Sign Up](#)

Puede iniciar sesión en su cuenta desde cualquier TeamViewer.

Para facilitar el reinicio de sesión, tiene la opción de recordar automáticamente su correo electrónico y contraseña, así como de seguir conectado. Para ello, seleccione la opción correspondiente en la pantalla de inicio de sesión.

Precaución: En ordenadores externos (públicos) no debe activarse nunca la función **Mantener la sesión iniciada**. Además, recuerde cerrar la sesión al dejar este ordenador.

Nota: Si posee una licencia Premium o Corporate asignada también a su cuenta, dicha licencia será válida también para instalaciones de TeamViewer desprovistas de licencia mientras la sesión esté activa.



Nota: Puede configurar una autenticación de dos factores para su cuenta de TeamViewer. La cuenta queda así protegida por un código numérico temporal, además del correo electrónico y la contraseña. Puede obtener más información sobre la autenticación de dos factores en el *Manual de TeamViewer, apartado Management Console*.

Para cerrar la sesión de su cuenta de TeamViewer en Ordenadores & Contactos, siga estos pasos:

1. En la parte superior de Ordenadores & Contactos, haga clic en su **nombre de pantalla**.
 Se abrirá un menú desplegable.
2. Seleccione **Cerrar sesión**.
3. Se cerrará la sesión de su cuenta de TeamViewer.

8.2 Opciones de Ordenadores & Contactos

Abajo se describen las acciones disponibles en Ordenadores & Contactos.



Acción Descripción



Abrir las opciones siguientes a través del menú contextual del icono:

- Agregar ordenadores remotos a la lista Ordenadores & contactos (consulte el apartado 8.2.4 , página 59)
- Agregar contactos a la lista Ordenadores & contactos (consulte el apartado 8.2.4 , página 59)
- Agregar grupos (consulte el apartado 8.2.2 , página 55)
- Crear casos de servicio (consulte el apartado 8.3.1 , página 79)
- Buscar contactos y ordenadores cercanos (consulte el apartado 10.8 , página 105)



A través del menú contextual, abra las siguientes funciones de TeamViewer:

- **Abrir Management Console...**: abre TeamViewer Management Console. Management Console se abrirá en su navegador predeterminado. Automáticamente, iniciará sesión con su cuenta de TeamViewer.
- **Abrir lista de espera de servicio...**: abre la lista de espera de servicio en TeamViewer Management Console (consulte el apartado 8.3 , página 79).



Abre el cuadro de diálogo de chat (consulte el apartado 8.2.7 , página 69).



Acción Descripción



Abre las notificaciones (*consulte el apartado 8.2.9 , página 77*).







Comienza una búsqueda en su lista Ordenadores & Contactos (mediante nombre de grupo, nombre de cuenta o ID) en cuanto introduce algo en el campo de búsqueda.

Barra de menú de cuenta

En la parte superior de Ordenadores & contactos, haga clic en su nombre de pantalla. Aparecerá una lista desplegable que le permitirá seleccionar su estado de disponibilidad. Su estado actual se muestra también gráficamente en la bandeja de TeamViewer.

Puede elegir entre





- En línea 
- Ocupado 
- Ausente 
- Mostrar como desconectado 

Nota: Si está inactivo durante más de cinco minutos, su estado de disponibilidad cambiará automáticamente a **Ausente**.

Además, puede abrir la gestión de cuenta en TeamViewer mediante el elemento de menú **Editar perfil...** (*consulte el apartado 13.5 , página 134*). También puede desplegar o replegar todos los grupos con las opciones **Desplegar grupos** o **Replegar grupos**, así como salir de su cuenta mediante **Cerrar sesión**.

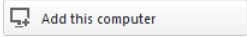
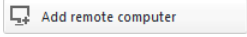

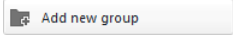



Si la ventana Ordenadores & Contactos es suficientemente grande, puede solicitar funciones adicionales en la parte inferior de la lista Ordenadores & Contactos:

Acción	Descripción
	<p>Agrega el ordenador actual a su lista Ordenadores & contactos. Para obtener más información, consulte Apartado 8.2.4, Página 59.</p>
	<p>Crea un nuevo ordenador. Para obtener más información, consulte Apartado 8.2.4, Página 59.</p>
	<p>Crea un nuevo contacto. Para obtener más información, consulte Apartado 8.2.4, Página 59.</p>
	<p>Crea un nuevo grupo. Puede utilizar los grupos para agrupar sus ordenadores y contactos según cualquier criterio (clientes, colegas, amigos, etc.). Para obtener más información, consulte . Para obtener más información, consulte Apartado 8.2.2, Página 55.</p>
	<p>Busca contactos y dispositivos con TeamViewer que se encuentren en la misma red. Agregue estos contactos y dispositivos a su lista Ordenadores & contactos.</p> <p>Para obtener más información, consulte el apartado 10.8 "Contactos y dispositivos en el entorno", página 105.</p>
<p>Personas de sesiones recientes</p>	<p>Agrega el contacto de una de sus sesiones recientes a su lista Ordenadores & contactos. Para ello, haga clic en su nombre.</p>

8.2.1 Estado de conexión de ordenadores/contactos



Estado	Descripción
 En línea	Indica que el contacto u ordenador es accesible a través de TeamViewer.
 Ocupado	Indica que el contacto o el ordenador está en línea, pero ocupado.
 Ausente	Indica que el contacto o el ordenador está en línea, pero ausente.
 Desconectado	Indica que el contacto o el ordenador no es accesible actualmente a través de TeamViewer.

8.2.2 Agregar grupos

Para crear un nuevo grupo, siga estos pasos:

1. Haga clic en el botón .
2. Seleccione en el menú contextual la opción **Agregar nuevo grupo**.

 Se abrirá el cuadro de diálogo **Agregar grupo**.
3. Introduzca en el campo **Nombre del grupo** el nombre del nuevo grupo.
4. Haga clic en el botón **Aceptar**.
5. Se creará un nuevo grupo que aparecerá en Ordenadores & Contactos.



Nota: Los ordenadores y contactos que no están en línea se muestran en un grupo separado, "Desconectado". Para saber cómo desactivar esta opción, consulte [Apartado 13.5, Página 134](#).

8.2.3 Compartir grupos

Existe la posibilidad de compartir los grupos de su lista Ordenadores & Contactos con contactos individuales de su lista. Es una forma sencilla y rápida de poner grupos enteros a disposición de otros contactos.

En los grupos compartidos puede asignar diferentes permisos a los usuarios. Por este motivo determinados usuarios pueden modificar los grupos (editar propiedades, agregar contactos, etc.) o bien los grupos solamente se muestran en su lista Ordenadores & Contactos y no pueden editarse. Las conexiones con los ordenadores o contactos de los grupos compartidos siempre se pueden establecer independientemente de los permisos.

Si elimina un contacto de la lista **Compartir grupo**, el grupo compartido se elimina de la lista Ordenadores & Contactos del otro usuario.

Para compartir un grupo, siga estos pasos:

1. Seleccione un grupo de su lista Ordenadores & Contactos.
2. En el menú contextual del grupo (clic con el botón derecho) seleccione la opción **Compartir**.

➡ Se abrirá el cuadro de diálogo **Compartir grupo**.

3. Haga clic en el botón **Agregar...**

➡ Se abrirá el cuadro de diálogo **Agregar usuario**.

4. Seleccione en la lista el contacto con quien desea compartir el grupo.



5. Haga clic en el botón **Aceptar**.
6. Edite los permisos en caso necesario.
7. Haga clic en el botón **Aceptar**.

 El contacto recibirá un mensaje que debe aceptar.

8. Ha compartido el grupo correctamente. El contacto puede visualizar el grupo compartido en su lista Ordenadores & Contactos y puede conectarse con los ordenadores y contactos de este grupo.

El icono  aparece junto al nombre de grupo de un grupo que ha compartido con cualquiera de sus contactos.

El icono  aparece junto al nombre de grupo de un grupo que alguien ha compartido con usted.

Nota: Puede compartir uno o más grupos con tantos contactos como desee.

Sugerencia: Al hacer clic en **Compartir** en el menú contextual (clic derecho) de un contacto, podrá ver qué grupos se están compartiendo con ese contacto. Esta opción también sirve para compartir más grupos con el contacto.

Cuadro de diálogo **Compartir grupo**

El cuadro de diálogo **Compartir grupo** muestra los contactos con los que ha compartido el grupo correspondiente. Además, dispone de las siguientes opciones:



Descripción

Agregar...

Haga clic en este botón para compartir el grupo seleccionado con un contacto.

Quitar

Seleccione un contacto de la lista y haga clic en este botón para dejar de compartir un grupo con este contacto.

Permisos

Seleccione en la lista desplegable qué permisos desea otorgar al contacto para el grupo compartido.

- **Lectura:** el contacto puede visualizar el grupo compartido en su lista Ordenadores & Contactos y puede conectarse con los ordenadores y contactos de este grupo. El contacto no puede realizar cambios en el grupo (eliminar o cambiar el nombre de los contactos, agregar contactos, etc.).
- **Lectura/escritura:** el contacto puede visualizar el grupo compartido en su lista Ordenadores & Contactos y puede conectarse con los ordenadores y contactos de este grupo. El contacto puede realizar cambios en el grupo (eliminar o cambiar el nombre de los contactos, agregar contactos, etc.).
- **Acceso total:** El contacto puede visualizar el grupo compartido en su lista Ordenadores & contactos y puede conectarse con los ordenadores y contactos de este grupo. El contacto puede realizar cambios en el grupo (eliminar o cambiar el nombre de los contactos, agregar contactos, etc.). El contacto puede volver a compartir grupos compartidos y mover contactos y dispositivos desde un grupo compartido a sus propios grupos. Los dispositivos que están asignados a una cuenta se pueden mover a otro grupo compartido dentro de la empresa.



Dentro del grupo **Conexiones recientes**, se muestran los diez ordenadores o contactos con los que se ha establecido una conexión recientemente. Esto incluye las conexiones de control remoto, presentaciones, transferencias de archivos y VPN.

Permite repetir la conexión con estos dispositivos o contactos sin tener que buscarlos en toda la lista de Ordenadores & contactos.

Para este grupo son aplicables las siguientes propiedades:

- Este grupo siempre aparecerá en la parte superior de la lista de Ordenadores & contactos.
- El grupo no se puede renombrar, compartir, eliminar ni desactivar.
- El grupo solo contiene ordenadores o contactos que ya están añadidos a su lista de Ordenadores & contactos.
- Si elimina los ordenadores o contactos de su lista de Ordenadores & contactos, ya no aparecerán en este grupo.
- Para conectarse a ordenadores o contactos de este grupo existen las mismas posibilidades que para los incluidos en la lista normal de Ordenadores & contactos. Para obtener más información, consulte el [apartado 8.2.6 "El menú contextual del ordenador o contacto", página 67](#).

8.2.4 Agregar ordenadores/contactos

Puede agregar ordenadores o contactos mediante ID de TeamViewer (en el caso de ordenadores) o una cuenta de TeamViewer (en el caso de contactos).

Contactos puede incluir varios ordenadores. Este es el caso cuando un contacto inicia sesión en varios módulos de TeamViewer. Otra ventaja de crear un contacto es que puede conectarse con él independientemente del ordenador que esté utilizando.

Una ID de TeamViewer, por su parte, está asociada a un único ordenador. Podrá conectar con el ordenador, pero no sabrá quién lo está utilizando.



Conectar con una ID de TeamViewer podría ser conveniente si:

- La otra parte no ha iniciado sesión en una cuenta de TeamViewer.
- El ordenador no es presencial (es un servidor, por ejemplo).
- Se está conectando a su propio ordenador.

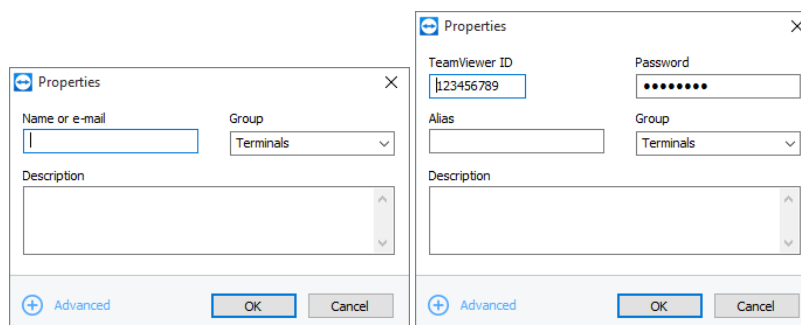

Es posible agregar tanto cuentas como ID de TeamViewer a Ordenadores & Contactos.

Para crear un nuevo ordenador/contacto, siga estos pasos:

1. Seleccione el grupo al que desea agregar un nuevo ordenador/contacto.
2. Haga clic en el botón .
3. Seleccione en el menú contextual la opción **Agregar ordenador remoto** o **Agregar contacto**.

➡ Aparecerá el cuadro de diálogo **Agregar ordenador/contacto**.

4. Configure los ajustes.
5. Haga clic en el botón **Aceptar**.



6. Se creará un nuevo ordenador/contacto, que aparecerá en su lista.

El cuadro de diálogo **Agregar ordenador/contacto**

El cuadro de diálogo **Agregar ordenador/contacto** le permite configurar determinados ajustes al agregar un ordenador/contacto o un nuevo grupo a Ordenadores & Contactos. También le permite guardar información de conexión de varios ordenadores, contactos y grupos.

Se pueden configurar los siguientes ajustes:

Configuración	Descripción
ID de TeamViewer/Nombre o correo electrónico	Introduzca en este campo la ID de TeamViewer o el nombre de cuenta del contacto que desea agregar a Ordenadores & Contactos.
Contraseña (solo para ID de TeamViewer)	Si está agregando una ID de TeamViewer a Ordenadores & Contactos, puede introducir en este campo la contraseña personal del ordenador remoto.
Alias (solo para ID de TeamViewer)	Introduzca en este campo un nombre de pantalla para el ordenador/contacto agregado.
Grupo	Seleccione en la lista desplegable el grupo al que desea agregar al ordenador/contacto.
Descripción	Introduzca cualquier información adicional acerca del ordenador/contacto.



Configuración

Descripción

Avanzado

Haga clic en este botón para crear parámetros para conectarse al ordenador/contacto.

Propiedades avanzadas

En el cuadro de diálogo **Agregar grupo u ordenador/contacto** puede establecer parámetros para ordenadores/contactos concretos o para grupos enteros. Si crea una conexión con uno de sus asociados en Ordenadores & Contactos, los parámetros guardados de este asociado se aplicarán a la sesión.

Los parámetros guardados de los grupos se aplican automáticamente a todos los ordenadores/contactos del grupo.

Todos los parámetros guardados están asociados a su cuenta de TeamViewer. Estarán disponibles en cualquier TeamViewer en el que inicie sesión con su cuenta de TeamViewer.

Para guardar los parámetros de conexión de ordenadores, contactos o grupos concretos, siga estos pasos:

1. Inicie sesión en su lista de Ordenadores & Contactos con su cuenta de TeamViewer ([consulte el apartado 8.1.3 , página 49](#)).

Nota: Si nunca ha utilizado su cuenta de TeamViewer en un dispositivo, con una aplicación o dentro de un navegador, usted tiene que autorizar el uso de la cuenta en el primer inicio de sesión. Para obtener más información, consulte [Apartado 10.9, Página 107](#).

2. Haga clic con el botón derecho en el ordenador, contacto o grupo deseado.
3. Seleccione **Propiedades** en el menú contextual.



➡ Se abrirá el cuadro de diálogo **Propiedades**.

4. En el cuadro de diálogo, haga clic en **Avanzado**.
5. Introduzca los **parámetros** deseados.
6. Haga clic en el botón **Aceptar**.
7. Ya ha creado parámetros para establecer una conexión con el ordenador, contacto o grupo seleccionado.

Es posible definir los siguiente parámetros:

Parámetro	Descripción	Posibles valores
Resolución de pantalla remota	Seleccione en el menú desplegable la resolución que desea en el ordenador remoto al establecer la conexión.	<ul style="list-style-type: none"> • Heredado • No cambiar • Ajuste perfecto



Parámetro	Descripción	Posibles valores
Pantalla completa	Seleccione en el menú desplegable si desea que la pantalla del ordenador remoto aparezca en pantalla completa al establecer la conexión.	<ul style="list-style-type: none">• Heredado• Modo de ventana• Pantalla completa• Maximizada
Vista	Seleccione en el menú desplegable el aspecto que desea para la pantalla del ordenador remoto al establecer la conexión.	<ul style="list-style-type: none">• Heredado• Ajuste perfecto• Escala• 100% (original)



Parámetro	Descripción	Posibles valores
Calidad	Seleccione en el menú desplegable la calidad de visualización deseada al establecer la conexión.	<ul style="list-style-type: none">• Heredado• Automático• Optimizar velocidad• Optimizar calidad• Configuración personalizada
Monitor de inicio	Seleccione en el menú desplegable el monitor a transmitir al establecer la conexión.	<ul style="list-style-type: none">• Heredado• Monitor principal• Todos los monitores• Monitor X



Parámetro	Descripción	Posibles valores
Modo de autenticación	Seleccione en el menú desplegable cómo desea iniciar sesión en el ordenador remoto al establecer la conexión.	<ul style="list-style-type: none"> • Heredado • Autenticación de TeamViewer • Autenticación de Windows
Entrada remota	Seleccione en el menú desplegable si desea permitir que el asociado remoto controle el ordenador y vea su pantalla al establecer la conexión.	<ul style="list-style-type: none"> • Heredado • Habilitar entrada remota • Deshabilitar entrada remota • Deshabilitar entrada remota y mostrar pantalla negra

8.2.5 Crear una conexión rápida desde Ordenadores & Contactos - Solicitud de confirmación



En las conexiones que usan avisos para confirmar, podrá conectarse sin introducir la contraseña. TeamViewer enviará directamente una solicitud de conexión directa. El asociado de conexión podrá aceptar o rechazar esta solicitud.

Para establecer una conexión mediante petición de confirmación, siga estos pasos:

1. Seleccione el contacto en Ordenadores & Contactos.
2. En el menú contextual (haga clic con el botón derecho), seleccione **Control remoto (pedir confirmación)** o **Presentación (pedir confirmación)**.

➔ En el ordenador de su contacto aparecerá un cuadro de diálogo con la petición. Su asociado puede confirmar el acceso haciendo clic en **Permitir**.

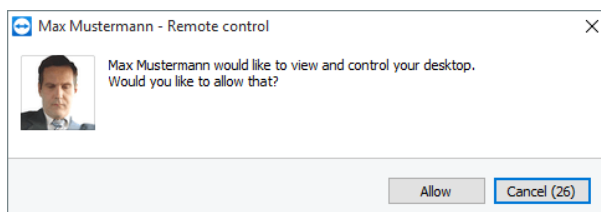

Confirme el cuadro de diálogo para unirse a la reunión.

3. Se establecerá la conexión.

Nota: También puede utilizar este tipo de conexión para establecer una conexión con ordenadores.



8.2.6 El menú contextual del ordenador o contacto

Puede acceder al menú contextual del ordenador o contacto haciendo clic con el botón derecho en un ordenador/contacto.





Tenga en cuenta que, dependiendo del tipo de ordenador o contacto, no todas las funciones estarán disponibles.

El menú contextual ofrece las siguientes opciones:

Función	Descripción
Control remoto (pedir confirmación)	Inicia una conexión con su contacto sin petición de contraseña (<u>consulte el apartado 8.2.5 , página 66</u>).
Presentación (pedir confirmación)	
Control remoto (mediante contraseña)	Establecer la conexión correspondiente con un ordenador o contacto (<u>consulte el apartado 6 , página 36</u>).
Transferencia de archivos ()	
VPN ()	
Videollamada (pedir confirmación)	Inicia una videoconferencia con el contacto (<u>consulte el apartado 9.2 , página 85</u>).
Enviar mensaje	Abre el cuadro de diálogo de chat (<u>consulte el apartado 8.2.7 , página 69</u>).
	



Función	Descripción
 Enviar archivo	Abre un cuadro de diálogo de Windows que le permite enviar un archivo al contacto seleccionado (<u>consulte el apartado 5.3 , página 34</u>).
 Transferir archivos	Establece una conexión utilizando el modo de conexión de Transferencia de archivos (<u>consulte el apartado 5 , página 31</u>).
Reactivar	Reactiva el ordenador a través de Wake-on-LAN. Esta función solo está disponible para ordenadores desconectados; para que funcione correctamente, antes se debe configurar. Para obtener más información, consulte el <i>Manual de TeamViewer, apartado Wake-on-LAN</i> .
 Más...	<ul style="list-style-type: none"> • Asignar a cuenta...: Asigna el ordenador a su cuenta (<u>consulte el apartado 8.2.8 , página 75</u>). • Eliminar: elimina permanentemente el ordenador/contacto. • Compartidos: abre el cuadro de diálogo Compartidos (<u>consulte el apartado 8.2.3 , página 56</u>). • Propiedades: abre el cuadro de diálogo Propiedades. Este cuadro de diálogo ofrece las mismas funciones que el cuadro de diálogo Agregar ordenador/contacto (<u>consulte el apartado 8.2.4 , página 59</u>).
Alertas	Mensajes de alerta de las comprobaciones integradas de mantenimiento del sistema en TeamViewer (<u>consulte el apartado 8.4 , página 82</u>).
Notificaciones	Mensajes y noticias que afectan a su cuenta de TeamViewer (<u>consulte el apartado 8.2.9 , página 77</u>).

8.2.7 Chat mediante Ordenadores & Contactos



Es posible enviar un mensaje a cualquier ordenador/contacto. Si el ordenador/contacto no está en línea, recibirá el mensaje en cuanto inicie TeamViewer o inicie sesión con su cuenta de TeamViewer.

Si su ordenador/contacto está en línea, recibirá de inmediato el mensaje y podrán intercambiar mensajes en tiempo real.

Además, puede utilizar muchas funciones útiles desde la misma ventana del chat.

Nota: Los chats de TeamViewer están cifrados de principio a fin.

Nota: A un chat de grupo pueden unirse como máximo 25 participantes.

Para enviar un mensaje a un ordenador/contacto, siga estos pasos:

1. Abra el **menú contextual** del ordenador o contacto deseado (haga clic con el botón derecho en el ordenador/contacto).
2. Haga clic en el icono .

➡ Se abrirá el cuadro de diálogo **Chat**.

3. Escriba su mensaje en el **campo de entrada** de la parte inferior.
4. Active la TECLA RETORNO de su teclado.

➡ Su mensaje aparecerá en la sección superior y será enviado a su ordenador/contacto.

5. Si su ordenador/contacto está en línea, podrá responder directamente a su mensaje. También podrá enviar mensajes adicionales.



Nota: Para poder enviar mensajes a un ordenador, en algún momento anterior debe haber establecido con el mismo una conexión segura.

Sugerencia: También puede abrir el chat de TeamViewer a través del icono  de la lista Ordenadores & contactos.

Sugerencia: Si habilita la nueva interfaz de usuario (*consulte el apartado 2.2 , página 7*), podrá abrir el chat en el menú vertical izquierdo de la ventana principal. Para ello, seleccione **Chat** en el menú vertical izquierdo.

Para iniciar un chat de grupo, siga estos pasos:

1. Haga clic en el icono  de la lista Ordenadores & contactos.

➡ Se abrirá el cuadro de diálogo **Chat**.

2. Haga clic en el botón **Nuevo mensaje**.
3. Introduzca el nombre de los contactos deseados.
 1. Seleccione los nombres en la lista desplegable.
 2. Confirme la selección pulsando INTRO o haga clic en el contacto.
4. Haga clic en el **campo de texto** para escribir un mensaje. Confirme los datos pulsando INTRO.

➡ Los contactos seleccionados recibirán el mensaje y podrán participar en la conversación.

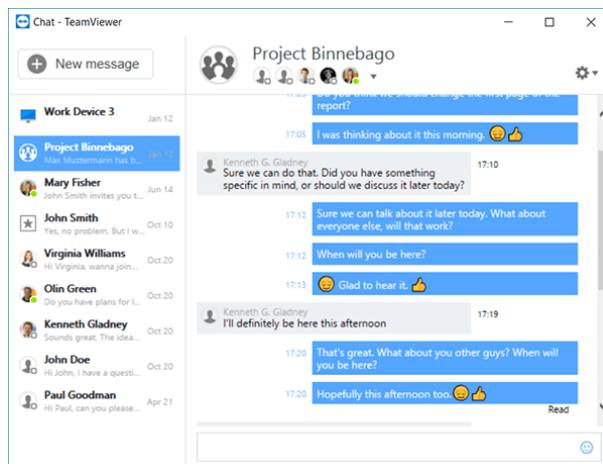

Iniciar un chat de grupo.

Nota: Si su ordenador/contacto está desconectado, cuando inicie sesión recibirá todos los mensajes que se le hayan enviado, aunque el cuadro de diálogo se haya cerrado entretanto.

Nota: Un chat con varios participantes solamente es posible con los contactos.

Operaciones disponibles en la ventana de chat



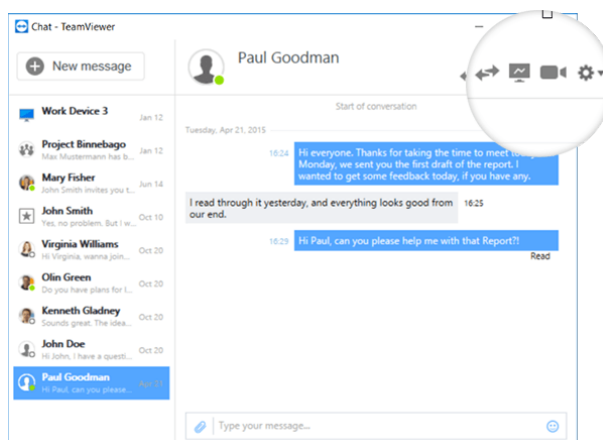

En la ventana Chat, se mostrarán todos los chats con ordenadores, contactos o en grupos. Seleccione un chat y envíe mensajes a los asociados del chat.



Ventana de chat desde la que pueden iniciarse conexiones de TeamViewer.



Desde la ventana del chat puede acceder a otras funciones del chat para interactuar con otros asociados. Las posibilidades para los chats de grupo son limitadas en comparación con los chats con ordenadores o contactos.

Menú	Descripción
 Nuevo mensaje	Haga clic en el botón para enviar un mensaje a uno o varios ordenadores o contactos. Después, introduzca los nombres de los destinatarios. Confirme los datos pulsando INTRO.
 Control remoto (pedir confirmación)	Haga clic en el icono para establecer una sesión de control remoto con el asociado del chat. El participante debe confirmar la solicitud.
 Presentación (pedir confirmación)	Haga clic en el icono para iniciar una reunión en línea con el asociado del chat. Presente el contenido de su pantalla. El participante debe confirmar la solicitud.
 Videollamada (pedir confirmación)	Haga clic en el icono para iniciar una videoconferencia con el asociado del chat. El participante debe confirmar la solicitud.



Menú	Descripción
	<p>Haga clic en el símbolo para solicitar opciones adicionales para el chat en curso.</p> <p>Elija entre las siguientes opciones:</p> <ul style="list-style-type: none">• Agregar participante...: seleccione esta opción para invitar a otros ordenadores o contactos a un chat en grupo. El participante debe confirmar la solicitud.• Cambiar nombre de conversación...: seleccione esta opción si desea cambiar el nombre de un chat en grupo. La opción solo está disponible para chats en grupo.• Eliminar conversación...: seleccione esta opción para eliminar una conversación en curso. Así, la conversación se elimina de la ventana de chats y se borra su registro.• Eliminar registro de chat...: seleccione esta opción para eliminar el registro de chat en curso. El registro del chat permanece intacto para el asociado del chat.• Mostrar notificaciones: active esta opción para recibir notificaciones emergentes para los mensajes de esta conversación.
	<p>Enviar archivo</p> <p>Haga clic en el icono para enviar un archivo a su asociado de chat. El participante debe confirmar la solicitud.</p> <p>El archivo se guarda en el ordenador o en el dispositivo del contacto en la carpeta Descargas <code>C:\Users\%username%\Downloads</code>.</p>



Menú	Descripción
	
Emoticonos	Haga clic en el icono para abrir una selección de emoticonos. Haga clic en un emoticono para insertarlo en el campo de texto.

8.2.8 Asignación de un ordenador a su cuenta de TeamViewer

Algunas funciones de TeamViewer requieren una garantía de que el ordenador que está usando le pertenece realmente. Por lo tanto, los ordenadores se deben asignar a su cuenta de TeamViewer para poder usar las funciones siguientes:

- Supervisión mediante las comprobaciones integradas de mantenimiento del sistema (consulte el apartado 8.4 , página 82).
- Wake-on-LAN (ver el *Manual de TeamViewer, apartado Wake-on-LAN*)
- Supervisión remota y seguimiento de activos con ITbrain.
- Acceso fácil sin contraseña (consulte el apartado 7.4 , página 42),
- Políticas para ajustes de TeamViewer (consulte el apartado 13.10 , página 147).

Existen dos métodos para asignar un ordenador: localmente por medio de las opciones de TeamViewer, o remotamente a través de su lista Ordenadores & Contactos.

Asignación local de un ordenador a su cuenta de TeamViewer

Asigne un ordenador que desee reactivar con Wake-on-LAN, p. ej., a su cuenta de TeamViewer en las opciones locales de TeamViewer del ordenador. Con este método también puede asignar a su cuenta ordenadores que no estén en su lista Ordenadores & Contactos.

Para asignar el ordenador a una cuenta de TeamViewer, haga lo siguiente:



1. Abra TeamViewer.
2. En la barra de menú, haga clic en **Extras | Opciones**.

➡ Se abrirá el cuadro de diálogo **Opciones de TeamViewer**.

3. Seleccione la categoría **General**.
4. En **Asignación de cuenta**, haga clic en el botón **Asignar a cuenta...**

➡ Se abre el cuadro de diálogo **Asignar a cuenta**.

5. Escriba la dirección de correo electrónico de su cuenta de TeamViewer en el campo de texto **Correo electrónico**.
6. Escriba la contraseña de su cuenta de TeamViewer en el campo de texto **Contraseña**.
7. Haga clic en el botón **Asignar**.

➡ Si el ordenador no figura en su lista Ordenadores & Contactos, se agrega.

8. El ordenador quedará asignado a su cuenta de TeamViewer.

Asignación remota de un ordenador a su cuenta de TeamViewer

Asigne un ordenador de su lista Ordenadores & Contactos que desee reactivar con Wake-on-LAN, p. ej., a su cuenta de TeamViewer a través del menú contextual. El ordenador debe estar presente en su lista Ordenadores & Contactos y estar configurado para permitir el acceso no presencial. Con este método no se precisa acceder físicamente al ordenador.

Para asignar el ordenador remoto a su cuenta de TeamViewer, haga lo siguiente:



1. Marque el ordenador que desea asignar en su lista Ordenadores & Contactos.
2. En el menú contextual (haga clic con el botón secundario), haga clic en el botón **Asignar ahora**.

 Se abre el cuadro de diálogo **Asignar a cuenta**.

3. En el campo de texto **Contraseña**, escriba la contraseña personal para el acceso no presencial al ordenador.
4. Haga clic en el botón **Asignar**.
5. El ordenador quedará asignado a su cuenta de TeamViewer.

8.2.9 Notificaciones

Todos los mensajes y noticias se recopilan y se muestran en el apartado de notificaciones de su lista Ordenadores & Contactos.

Las notificaciones están vinculadas a su cuenta de TeamViewer, por lo que siempre están disponibles cuando inicia una sesión en su cuenta de TeamViewer, independientemente de dónde se encuentre.

 Abra notificaciones a través del icono  de su lista Ordenadores & contactos.

Se muestran notificaciones para los eventos siguientes:

- Se han creado casos de servicio nuevos
- Se le han asignado casos de servicio



- Nuevas solicitudes de contacto para su lista Ordenadores & Contactos
- Mensajes de alerta de las comprobaciones integradas de mantenimiento del sistema en TeamViewer
- Notificaciones de alerta actuales de ITbrain. Puede obtener más información en el *Manual de TeamViewer, apartado Management Console.*
- Un contacto desea compartir un grupo con usted

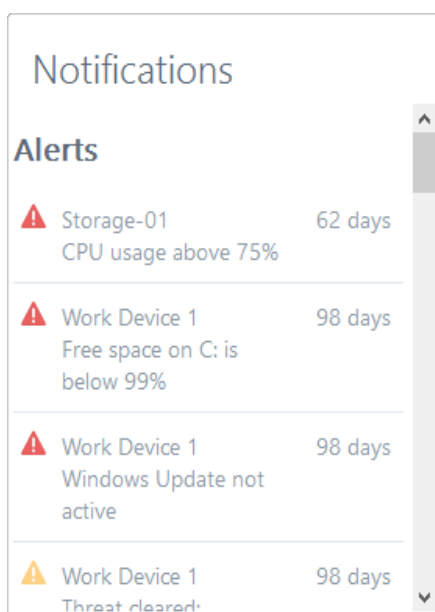

El diálogo **Notificaciones** en la lista Ordenadores & Contactos.

Haga clic en el icono  situado al final de la línea de cada notificación para abrir un menú contextual.

Este contiene todas las funciones que también se pueden abrir desde dentro de su lista Ordenadores & Contactos.

- En el caso de las alertas, puede abrir el menú contextual del ordenador que ha desencadenado la alerta.



- En el caso de la lista de espera de servicio, puede abrir el menú contextual de los casos de servicio.
- Para los contactos, puede procesar solicitudes de contactos.
- Para los grupos, puede procesar solicitudes de tipo **Compartir grupos**.



8.3 Casos de servicio

Use casos de servicio para organizar el soporte espontáneo a los clientes en el seno de su grupo. Cada caso de servicio contendrá la información siguiente. El nombre y la dirección de correo electrónico de la persona que ha solicitado el caso de servicio, la descripción del problema y un código de sesión para iniciar la sesión remota, una reunión o un cuadro de chat con la persona que ha solicitado el caso de servicio. Los casos de servicio son un componente de la lista de espera de servicio. Puede encontrar información adicional sobre la lista de espera de servicio en el *Manual de TeamViewer, apartado Management Console*.

Normalmente, los casos de servicio se crean cuando un cliente necesita ayuda. En ese caso, puede enviar una invitación por correo electrónico a su asociado de conexión (el cliente). Si usa esta función en su lista Ordenadores & contactos, más adelante puede conectarse a su asociado o abrir otras funciones de la lista Ordenadores & contactos sin necesidad de escribir la ID de TeamViewer y la contraseña.

8.3.1 Creación de un caso de servicio

Para crear un caso de servicio, siga estos pasos:

1. Inicie sesión en su lista de Ordenadores & Contactos con su cuenta de TeamViewer (consulte el apartado 8.1.3 , página 49).
2. Seleccione el grupo al que desea añadir el caso de servicio.
3. Haga clic en el botón .
4. Seleccione en el menú contextual la opción **Crear caso de servicio**.
 Se abre un elemento emergente con las propiedades del caso de servicio.
5. Escriba un nombre para el caso de servicio.
6. Escriba una dirección de correo electrónico para el caso de servicio (habitualmente, la dirección de la persona que ha hecho la solicitud).



7. Escriba una descripción.
8. Ha creado un caso de servicio.

Nota: De manera alternativa, también puede crear un caso de servicio a través del menú contextual (haga clic con el botón secundario) de un grupo.

Los casos de servicio que ha creado quedan asignados a usted de manera predeterminada. No obstante, también puede asignar casos de servicio a otros usuarios. Así puede coordinar las solicitudes de los clientes y asignar los casos de servicio a contactos de su lista Ordenadores & Contactos. Solo puede asignar casos de servicio a los contactos con los que haya compartido el grupo en el que se encuentre el caso de servicio en cuestión.

***Ejemplo:** Breve ejemplo explicativo de la secuencia: Cree un grupo nuevo para sus casos de servicio. Comparta este grupo con los contactos que procesarán solicitudes de los clientes. Cree en este grupo todos los casos de servicio derivados de las solicitudes de los clientes. Asigne los casos de servicio individuales a los contactos. Seguidamente, cada contacto podrá procesar las solicitudes de los clientes mediante un chat con el cliente o estableciendo una sesión de control remoto con el cliente.*

Para asignar un caso de servicio a un contacto, siga estos pasos:

1. Abra el menú contextual (haga clic con el botón secundario) del caso de servicio.
2. Mueva el ratón sobre el texto **Asignado a <nombre de cuenta>** que aparece debajo del nombre.
3. Haga clic en el icono .
- ➡ Se abre el cuadro de diálogo **Usuario asignado**.
4. En la lista desplegable **Cuenta**, seleccione el contacto al que desea asignar el caso de servicio.
5. Haga clic en el botón **Asignar**.
- ➡ El contacto recibe una notificación de que usted le ha asignado un caso de servicio; a continuación, el aspecto del icono del caso de servicio cambia.
6. Ha asignado un caso de servicio a un contacto.

Sugerencia: Puede configurar módulos de QuickSupport o Host personalizados en la TeamViewer Management Console (<https://login.teamviewer.com>) para crear casos de servicio automáticamente al iniciar el módulo. Para obtener más información, consulte el *Manual de la TeamViewer Management Console* en <https://www.teamviewer.com/support/documents/>.





8.3.2 Trabajo en un caso de servicio

Si usted tiene asignado un caso de servicio, puede invitar a los clientes a la sesión. A través de un vínculo con la forma `https://get.teamviewer.com/v13/s12345678`, el cliente podrá conectarse a la sesión.

Para invitar a otra persona a una sesión con un caso de servicio, haga lo siguiente:

1. Abra el menú contextual (haga clic con el botón secundario) del caso de servicio.
2. Haga clic en el botón **Invitar**.
 Se abre el cuadro de diálogo **Invitar a un asociado**.
3. Adapte el texto del mensaje según convenga.
4. Envíe el mensaje de invitación:
 - Para enviar el mensaje con su programa predeterminado de correo electrónico, haga clic en el botón **Abrir como correo electrónico**.
 - Para copiar el mensaje en el portapapeles y distribuirlo por otros canales, haga clic en el botón **Copiar en el portapapeles**.
 - Copie el vínculo de la sesión que aparece en el mensaje de invitación y envíeselo al asociado de conexión.
5. Ha invitado a una persona a una sesión con un caso de servicio.

En cuanto el cliente hace clic en el vínculo de la sesión y se conecta a esta, el símbolo del caso de servicio se muestra en color verde y un elemento emergente de notificación aparece en la esquina inferior derecha de la pantalla. De este modo, usted ya puede procesar a continuación el caso de servicio. A través del menú contextual (haga clic con el botón secundario) del caso de servicio, tiene disponibles las opciones siguientes:

- Crear una sesión de control remoto para el asociado de conexión con el fin de resolver problemas directamente en el ordenador de su asociado.
Para ello, haga clic en el botón **Control remoto (pedir confirmación)**.
- Iniciar una reunión para explicarle las circunstancias a su asociado de conexión.
Para ello, haga clic en el botón **Presentación (pedir confirmación)**.
- Chatear con el asociado de conexión para ayudarlo a gestionar la solicitud o para poder resolver con rapidez pequeños problemas.
Para ello, haga clic en el icono .
- Enviar archivos a los asociados de conexión, p. ej., manuales o instrucciones preparadas para responder las preguntas más frecuentes.
Para ello, haga clic en el icono .



- Por ejemplo, copiar archivos de registro del ordenador de su asociado de conexión en su propio ordenador para poder especificar los problemas basándose en ellos. Para ello, haga clic en el icono

Después de terminar una sesión, cierre el caso de servicio. Esto significa que el problema se ha resuelto y que no se requiere una sesión adicional de TeamViewer.

Para cerrar un caso de servicio, siga estos pasos:

1. Abra el menú contextual (haga clic con el botón secundario) del caso de servicio.
2. Haga clic en el vínculo **Cerrar**.
 - ➡ El caso de servicio desaparece de su lista Ordenadores & Contactos.
3. Ha cerrado un caso de servicio. Este no se puede volver a usar.

8.3.3 Estado del caso de servicio

El icono situado delante del caso de servicio representa el estado de este.

Icono	Descripción
	El caso de servicio está asignado a usted. Espere hasta que el asociado de conexión se conecte a la sesión.
	El caso de servicio está asignado a un contacto. Atienda el caso. El contacto espera hasta que el asociado de conexión se conecte a la sesión.
	El caso de servicio está asignado a un contacto. Atienda el caso. Los asociados de conexión se han conectado a la sesión.
	El caso de servicio está asignado a usted y el asociado de conexión se ha conectado a la sesión. Seleccione en el menú contextual del caso de servicio una de las opciones descritas anteriormente.

8.4 Comprobaciones integradas de mantenimiento del sistema

TeamViewer también le permite comprobar a distancia importantes propiedades de software y hardware de un dispositivo a través de la supervisión remota.

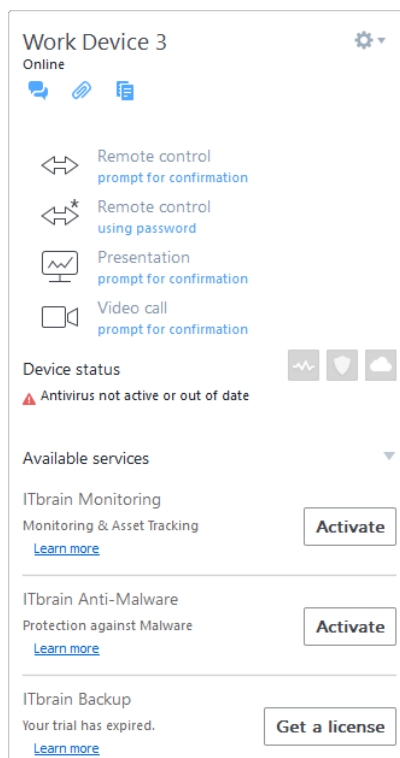

Todos los mensajes de alerta de supervisión remota se ven en el menú contextual de un ordenador.

TeamViewer ofrece comprobaciones integradas de mantenimiento del sistema, disponibles sin coste adicional para el uso privado así como para los clientes que tengan una licencia de TeamViewer 8 (o superior). Se pueden usar cuatro de estas comprobaciones de la lista Ordenadores & contactos.

- **Espacio en disco:** le alerta cuando la memoria del disco duro disponible es inferior a 10 %.
- **Actualización de Windows:** le alerta si la actualización de Windows está desactivada.
- **Software antivirus:** le alerta si no hay ningún software antivirus instalado o si este no está actualizado.
- **Firewall de Windows:** le alerta si el firewall de Windows está desactivado.

Para poder comprobar un ordenador mediante supervisión remota, las comprobaciones integradas del sistema deben estar habilitadas en las opciones de este equipo. También es preciso que este equipo esté asignado a una cuenta de TeamViewer, tal como se explica en [Apartado 8.2.8, Página 75](#).

Para habilitar las comprobaciones integradas del sistema, siga los pasos siguientes:

1. Abra TeamViewer.
2. En la barra de menú, haga clic en **Extras | Opciones**.
 - ➡ Se abrirá el cuadro de diálogo **Opciones de TeamViewer**.





3. Seleccione la categoría **Avanzado**.
4. En **Configuración avanzada general**, haga clic en la casilla **Habilitar comprobaciones integradas de mantenimiento del sistema**.
5. Ha habilitado las comprobaciones integradas de mantenimiento del sistema para este ordenador y puede proceder a revisarlas.

8.4.1 Mensajes de alerta

Después de cada comprobación, los mensajes de alerta no solo se muestran en las notificaciones, sino también en el menú contextual del ordenador supervisado.

El estado de los ordenadores supervisados se indica por medio de diferentes iconos.

Icono	Descripción
	El ordenador supervisado funciona correctamente y ninguna de las comprobaciones del sistema ha generado un mensaje de alerta.
	El ordenador supervisado ha generado uno o más mensajes de alerta. Estos se muestran en el menú contextual del ordenador.
	El ordenador supervisado ha generado uno o más mensajes de alerta, pero estos ya han sido confirmados. Esto significa que usted o uno de los contactos con los que se ha compartido el ordenador ha confirmado el mensaje de alerta en el menú contextual del ordenador supervisado.

Si puede confirmar el problema y el error ya ha sido corregido, seleccione la opción **Confirmar** después de hacer clic en el mensaje de alerta. Si usa la opción **Comprobar ahora**, puede comprobar si todo funciona correctamente en el ordenador en cuestión.

Puede obtener más información acerca de las comprobaciones integradas de mantenimiento del sistema y las opciones ampliadas con ITbrain en el *Manual de TeamViewer*, apartado *Management Console*.





9 Funciones multimedia

A continuación encontrará un resumen general de las funciones multimedia disponibles durante una sesión de control remoto, como **Voz sobre IP**, **Mi vídeo**, **Chat**, **Llamada de conferencia** y **Cuadro de archivo**.

9.1 Opciones dentro de la Lista de sesiones

El widget **Lista de sesiones** muestra la ID de TeamViewer y el nombre de los participantes en la conexión, además de ofrecer las siguiente funciones:

Función	Descripción
 Cambiar de sentido con asociado	Cambia la dirección de la sesión de control remoto, lo que permite al asociado tomar el control de su ordenador. (Disponible solamente si la persona que inicia la conexión ya ha cambiado el sentido una vez).
 Habilitar entrada remota	Activa o desactiva la entrada de datos del teclado y el ratón en el ordenador remoto.
▼ Opciones adicionales	Aquí puede ver en detalle información de la conexión (<i>consulte el apartado 10.4 , página 102</i>) o cerrar la conexión . Como opción adicional, puede abrir el widget Chat a través de Enviar un mensaje de chat .

9.2 Transmitir vídeo de webcam a su asociado

Utilice TeamViewer para hacer videoconferencias e inicie videollamadas con contactos de su lista Ordenadores & contactos. Las videollamadas pueden utilizarse sin conexiones previas,



aunque también pueden realizarse desde reuniones en línea o sesiones de control remoto.

Nota: Las videoconferencias con TeamViewer están cifradas de principio a fin.

9.2.1 Cómo iniciar la transmisión de vídeo con su asociado

Si desea que su asociado no solo le escuche, sino que también le vea, puede transmitir vídeo con una webcam. A continuación se describen los pasos para transmitir vídeo a su asociado.

Para transmitir vídeo a su asociado, siga estos pasos:

1. Durante una sesión, haga clic en **Comunicar | Vídeo** en la ventana Control remoto.

➡ Se abrirá el widget Webcam.

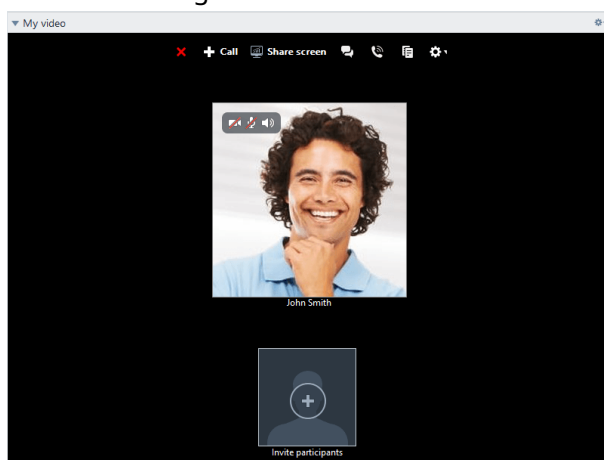

2. Desplace el ratón sobre su imagen de perfil y haga clic en el icono .

➡ El vídeo de su cámara web será transmitido.

3. Para finalizar la transmisión de vídeo de la cámara web, haga clic en el icono .

Opciones de vídeo

Las Opciones de vídeo le permiten realizar cambios en la configuración de su cámara. Para ello, haga clic en el icono  en el encabezado del widget.

Cambie el tamaño del vídeo transmitido o seleccione **Configuración de vídeo** para mostrar opciones de vídeo avanzadas.

➡ Se abrirá el menú Opciones de vídeo (consulte el apartado 13.7 , página 137).



9.3 Hable con su asociado mediante Voz sobre IP o llamada de conferencia

Utilice el widget **Audio** para hablar con su asociado de conexión en una sesión de control remoto. Elija si desea utilizar Voz sobre IP o llamadas de conferencia.

9.3.1 Voz sobre IP

Con Voz sobre IP (VoIP) puede hablar con sus asociados tras solo unos clics de ratón, prescindiendo de llamadas telefónicas. Recomendamos el uso de auriculares.

Para transmitir audio a su asociado, siga estos pasos:

1. Durante una sesión, haga clic en **Comunicar** en la ventana Control remoto.
2. Seleccione la opción **Llamar por Internet** en el grupo **Llamada de conferencia**.
3. Haga clic en el botón **Iniciar llamada a través de Internet** para iniciar la transmisión de audio.
 - Para ajustar el volumen del altavoz y del micrófono, haga clic en la flecha que está al lado de **Desactivar micrófono**.
4. Para volver a activar el micrófono, haga clic en **Desactivar micrófono**.

Opciones de audio

➔ Para acceder a las opciones de audio, haga clic en el icono  en el encabezado del widget y seleccione la opción **Ajustes de audio** (*consulte el apartado 13.6 , página 136*).

Sugerencia: De forma alternativa, durante una sesión en la ventana Control remoto, haga clic en la flecha que hay junto a **Comunicación | Iniciar llamada a través de Internet** y, a continuación, en **Ajustes de audio**.

9.3.2 Teléfono

Si su participante no dispone de unos auriculares con micrófono, puede establecer una llamada de conferencia en lugar de utilizar VoIP.

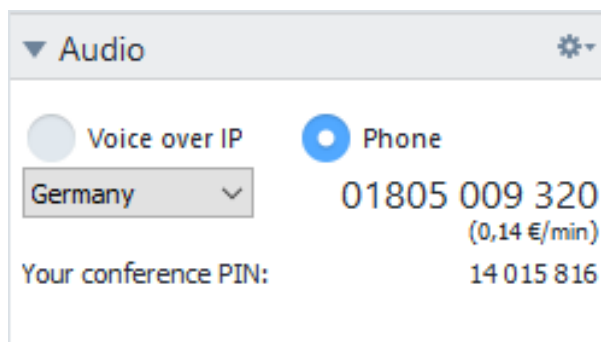

El widget Llamada de conferencia.

Para iniciar una llamada de conferencia, siga estos pasos:

1. Durante una sesión, haga clic en **Comunicar** en la ventana Control remoto.
2. Seleccione la opción **Llamar por teléfono** en el grupo **Llamada de conferencia**.
3. Haga clic en **Detalles de la llamada telefónica**.
4. Seleccione su país.
5. Para generar el pin de la conferencia, haga clic en el enlace **Recuperar aquí**.
6. Llame al número de servicio indicado encima.
 - ➡ Se le pedirá que introduzca el pin de la conferencia utilizando las teclas de su teléfono.
7. Introduzca el **pin de la conferencia**.
8. Se conectará al instante con todos los participantes que se hayan unido a la llamada de conferencia con el mismo pin.

Como organizador, puede especificar sus propios datos de llamada de conferencia. Para ello, simplemente debe introducir los datos deseados en el campo del cuadro de diálogo **Configurar una llamada de conferencia**.

9.4 Chatear con su asociado durante una sesión de TeamViewer

El widget Chat le permite comunicarse con su asociado mediante texto durante una sesión activa.

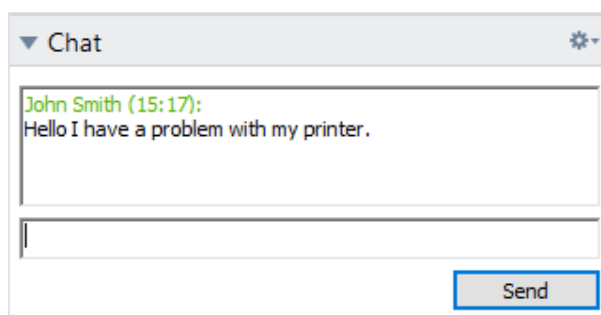

El widget Chat.

➡ Para iniciar un chat, haga clic en **Comunicar | Chat** durante una sesión.

Converse directamente en la ventana que se abrirá o abra el widget Chat. Hacer clic en el icono  en el encabezado del widget permite guardar el chat como un archivo de texto.

El widget funciona como un programa de mensajería instantánea.

9.5 Compartir archivos durante una sesión de TeamViewer

Los participantes de una sesión pueden compartir archivos mediante el widget **Cuadro de archivo**.

➡ Para abrir el cuadro de archivo (durante una sesión), haga clic en **Archivos y extras | Compartir vía cuadro de archivo** en la ventana Control remoto.

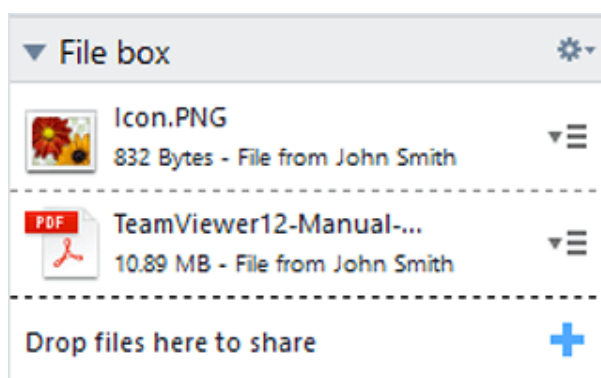

El widget Cuadro de archivo.

Para ello, arrastre y suelte el archivo deseado sobre el widget o haga clic en el icono  para seleccionar un archivo utilizando el cuadro de diálogo Abrir de Windows.

Una vez compartido el archivo, puede abrir el archivo o la carpeta que lo contiene haciendo clic en el icono  junto al archivo, y seleccionando la opción deseada en el menú contextual. En el



ordenador remoto, el archivo compartido aparece en el widget; puede descargarlo haciendo clic en el icono ▾☰.

Para eliminar el archivo del widget, seleccione la opción **Eliminar del cuadro de archivo** en el menú contextual.

Sugerencia: Es posible acceder a las opciones **Abrir** o **Guardar...** haciendo doble clic en el archivo dentro del widget.

9.5.1 Transferencia de archivos desde su almacenamiento en la nube

A través del widget Cuadro de archivo, además de los archivos de su dispositivo, también podrá compartir archivos de diferentes servicios de almacenamiento en la nube con los asociados de conexión.

Por ejemplo, a través de esta función puede compartir repetidas veces los mismos datos con los participantes de la reunión sin tener que recargarlos cada vez en el cuadro de archivo.

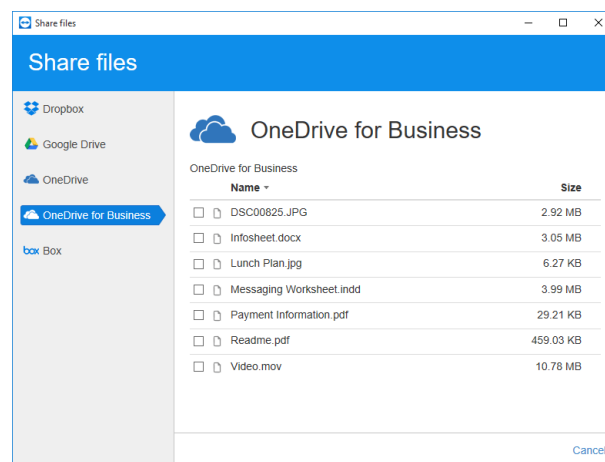

Compartir archivos desde los servicios de almacenamiento en la nube con los asociados de conexión.

Están integrados los siguientes servicios de almacenamiento en la nube:

- Dropbox
- Google Drive
- OneDrive/OneDrive for Business
- Box



Para compartir archivos desde un servicio de almacenamiento en la nube a través del cuadro de archivo, siga estos pasos:

1. Haga clic en **Archivos y extras** en la ventana Control remoto.
2. En la lista desplegable de **Compartir vía cuadro de archivo**, seleccione la opción **Drobox, Google Drive, OneDrive, Box...**
 - ➡ Se abrirá el cuadro de diálogo **Compartir archivos**.
3. Seleccione un almacenamiento en la nube.
4. Haga clic en **Seleccionar archivos...**
5. Seleccione los archivos que desee compartir a través del Cuadro de archivo. Si es necesario, conecte sus cuentas de almacenamiento en la nube a TeamViewer.
6. Haga clic en el botón **Compartir**.
 - ➡ Los archivos se mostrarán en el Cuadro de archivo.
7. Ha compartido archivos desde un servicio de almacenamiento de memoria en la nube.

9.6 Dibujar en la pantalla durante un sesión de TeamViewer

El widget muestra una paleta de dibujo a todos los participantes en una reunión. El widget muestra una paleta de dibujo a todos los participantes de una sesión de control remoto. Con las herramientas de la paleta, puede dibujar o escribir libremente sobre la pantalla.

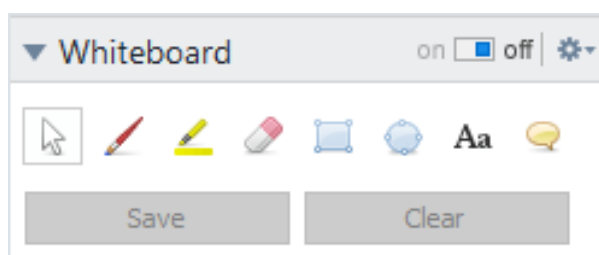









Para abrir el widget Pizarra, en la ventana Control remoto, haga clic en **Comunicar | Pizarra** durante una sesión activa. Luego, seleccione una herramienta y dibuje en la ventana Control remoto. Su asociado de conexión también puede dibujar en la pantalla.

Con el botón **Guardar**, puede guardar sus dibujos como capturas de pantalla. Elimine todos los dibujos haciendo clic en el botón **Eliminar**.

Existen las siguientes herramientas:



Herramienta	Descripción
 Activar/Desactivar	Muestra/oculta todos los dibujos previos y permite/impide dibujar a los participantes.
 Modo de control	Detiene el modo de dibujo y le permite controlar su ordenador con normalidad. Puede lograrse lo mismo haciendo clic con el botón derecho sobre el escritorio.
 Lápiz	Permite dibujar a mano alzada. Haciendo clic con el botón derecho en el icono, podrá seleccionar un color y el tamaño del lápiz.
 Marcador de resaltado	Se emplea para resaltar texto. Haciendo clic con el botón derecho en el icono, podrá seleccionar un color y el tamaño del lápiz.
 Borrador	Permite borrar partes de un dibujo. Haciendo clic con el botón derecho en el icono, podrá seleccionar el tamaño del borrador.
 Rectángulo	Permite dibujar un rectángulo. Haciendo clic con el botón derecho en el icono, podrá seleccionar el color del marco y el relleno, así como el ancho de la línea. Pulse CTRL mientras dibuja para trazar un cuadrado. Pulse MAYÚS para centrar el rectángulo. Pulse CTRL + MAYÚS para dibujar un cuadrado centrado.
 Elipse	Permite dibujar elipses. Haciendo clic con el botón derecho en el icono, podrá seleccionar el color del marco y el relleno, así como el ancho de la línea. Pulse CTRL mientras dibuja para trazar un círculo. Pulse MAYÚS para centrar la elipse. Pulse CTRL + MAYÚS para dibujar un círculo centrado.
 Texto	Permite escribir. Haciendo clic con el botón derecho en el icono, podrá seleccionar el tamaño de fuente, el color y el tipo.
 Globo	Permite dibujar un globo de conversación. Haga clic en cualquier punto para crear el globo. Escriba el texto y vuelva a hacer clic para definir la dirección del globo. Haciendo clic con el botón derecho en el icono, podrá seleccionar el tamaño de fuente, el color y el tipo.

9.7 Transmisión de audio y vídeo

Con TeamViewer puede transmitir vídeo y audio desde el ordenador remoto al ordenador local.



TeamViewer reconoce cuándo se están visualizando imágenes en movimiento en el ordenador remoto y optimiza la transmisión de vídeo de manera correspondiente. Por ejemplo, si se está reproduciendo un vídeo en un ordenador remoto, también puede visualizar este vídeo en tiempo real en su propio ordenador.

La transmisión de audio le permite escuchar en su ordenador los sonidos del sistema o la música que se reproduce en el ordenador remoto.

Puede detener la transmisión de audio del ordenador desactivando la opción **Comunicar | Sonido del ordenador** en la ventana Control remoto durante la sesión actual. También puede desactivarla de manera predeterminada en la configuración (consulte el apartado 13.3 , página 131).

La transmisión mejorada de vídeo se puede desactivar en la configuración (consulte el apartado 13.3 , página 131).

Nota: La calidad de transmisión óptima requiere una conexión de área local o una conexión de banda ancha.

9.8 Grabar una sesión de TeamViewer

Tiene la posibilidad de grabar la sesión de control remoto y guardarla como un archivo de vídeo. La grabación se realiza en el formato .tvs, desarrollado por TeamViewer.

Se grabará el contenido de la pantalla, el sonido del ordenador remoto y los vídeos y VoIP de las cámaras web.

Nota: Para grabar automáticamente todas las sesiones, seleccione **Control remoto | Grabar automáticamente las sesiones de control remoto** en la ventana principal, en Extras | Opciones. De ese modo no tendrá que iniciar manualmente la grabación. Seleccione en Opciones avanzadas la ubicación donde desea guardar sus grabaciones.

Nota: Para poder grabar el vídeo y VoIP de la cámara web del ordenador remoto se necesita el permiso del respectivo usuario conectado.

Para grabar su sesión, siga estos pasos:

1. Para empezar a grabar la sesión, haga clic en **Archivos y extras | Iniciar grabación de sesión** en la ventana Control remoto.
 - ➡ Aparecerá un icono de grabación parpadeando al lado de la barra de menú.
2. Detenga la grabación. Elija entre las siguientes opciones:
 - Haga clic en el icono de grabación y, después, en **Detener y guardar**.
 - Haga clic en **Archivos y extras | Detener la grabación**.



- Finalice la sesión.
- ➡ Si no se selecciona ninguna carpeta de destino, un cuadro de diálogo le pedirá la ubicación donde desea guardar el archivo.

Sugerencia: En la TeamViewer Management Console (<https://login.teamviewer.com>), puede establecer una política de TeamViewer de forma que las sesiones de TeamViewer se graben por defecto. Esto es aplicable a todos los dispositivos a los que se asigne la política de TeamViewer en la TeamViewer Management Console. Para obtener más información, consulte el *Manual de la TeamViewer Management Console* en <https://www.teamviewer.com/support/documents/>.

Para reproducir una sesión grabada, siga estos pasos:

1. En la barra de menú de la ventana principal de TeamViewer, haga clic en **Extras | Reproducir o convertir una sesión grabada...**
2. Seleccione el archivo deseado.
➡ Se abrirá el cuadro de diálogo **Abrir**.
3. Haga clic en el botón **Abrir**.
➡ El clip de vídeo se reproducirá en TeamViewer. Dispondrá de las opciones habituales de reproducción de un archivo de vídeo.

Sugerencia: En el Explorador de Windows, haga doble clic en el archivo para reproducirlo. TeamViewer comenzará a reproducir automáticamente la sesión grabada.

Convertir una sesión grabada de TeamViewer al formato AVI

Es posible convertir sesiones grabadas de TeamViewer al formato de vídeo AVI para su posterior edición.

Para convertir una sesión grabada, siga estos pasos:

1. Siga las instrucciones anteriores para reproducir una sesión grabada.
2. En la ventana **Sesión grabada**, haga clic en el icono .
- ➡ Se abrirá el cuadro de diálogo **Abrir**.
3. Configure los ajustes. Para ello, utilice las listas desplegables y los botones **Configurar...** o **Examinar...**
4. Haga clic en el botón **Iniciar conversión**.
5. El vídeo seleccionado será convertido.



10 Funciones diversas

10.1 Derechos de acceso: limitar las acciones en una sesión de TeamViewer

Nota: Observación: Este apartado podría interesar únicamente a informáticos expertos o administradores. Si no es su caso, puede omitirlo si lo desea.

10.1.1 La función Control de acceso

Control de acceso limita las posibles acciones de los participantes en una sesión de TeamViewer.

Puede definir reglas para las conexiones de Control remoto (Control remoto, Transferencia de archivos y VPN) a este o a otros ordenadores:

- **A su ordenador** (cuando alguien se conecta a su ordenador): el control de acceso entrante le permite restringir las posibilidades de los asociados que desean conectarse a su ordenador. De este modo puede afectar a las acciones que otros pueden realizar en su ordenador. Por ejemplo, puede desactivar la opción que permite a su asociado controlar su TeamViewer, de modo que no pueda cambiar su configuración. La configuración del control de acceso entrante funciona de un modo similar al control de acceso saliente descrito más adelante.
- **A otros ordenadores** (cuando usted se conecta a un ordenador remoto): el control de acceso saliente le permite restringir sus posibilidades al establecer una conexión. usted se conecta a un ordenador remoto): el control de acceso saliente le permite restringir sus posibilidades al establecer una conexión.

En **Extras | Opciones**, en la categoría **Avanzado**, puede establecer el modo de acceso predeterminado de las sesiones actuales (*consulte el apartado 13.9 , página 139*); en el momento de establecer una conexión podrá seleccionar un modo distinto del predeterminado.



Nota: A continuación aprenderá a establecer el control de acceso durante una sesión saliente de control remoto. El control de acceso para transferencia de archivos y VPN es más o menos el mismo, aunque ofrece menos opciones.

Nota: Para aprender a controlar el acceso durante una conexión entrante, consulte el [Apartado 13.9, Página 139](#).

Para las conexiones salientes, TeamViewer ofrece los siguientes modos de acceso:

- **Acceso total:** puede controlar el ordenador remoto sin confirmación de su asociado.
- **Confirmar todo:** su asociado debe aprobar todas las acciones de TeamViewer. Por ejemplo, únicamente podrá visualizar el escritorio de su asociado una vez que este haya dado su confirmación, y solo podrá asumir el control del escritorio remoto tras otra confirmación.
- **Ver y mostrar:** podrá ver el ordenador remoto tras la confirmación de su asociado y mover el puntero del ratón en el ordenador remoto. Sin embargo, en este modo no es posible el control remoto.
- **Configuración personalizada:** este modo puede personalizarse de forma individual ([consulte el apartado 10.1.2 , página 97](#)).
- **Denegar sesiones de control remoto salientes:** no podrá establecer conexiones de control remoto salientes desde su ordenador.

Casos de uso del Control de acceso:

- Le gustaría flexibilidad en el acceso restringido. En el caso de clientes a los que le une una relación de gran confianza, o de su ordenador en casa, puede configurar un acceso total. En el caso de clientes importantes, puede preferir que estos deban confirmar antes de poder tomar el control de su ordenador.
- El administrador de Windows realiza la configuración apropiada y la bloquea. Es una opción perfecta para centros de llamadas o de soporte que deseen restringir el acceso de sus empleados.

Para seleccionar el modo de acceso para la sesión de control remoto actual, siga estos pasos:

1. Realice los pasos 1-5 del [Apartado 3, Página 14](#).
2. En el cuadro de diálogo de autenticación, haga clic en el icono  que hay junto a **Avanzado**.
 - ➔ El cuadro de diálogo de autenticación se desplegará para mostrar opciones adicionales.



3. Seleccione el modo de control de acceso deseado para esta conexión en la lista desplegable **Control de acceso**.
4. Haga clic en **Iniciar sesión**.
5. Ya tiene establecida una conexión.

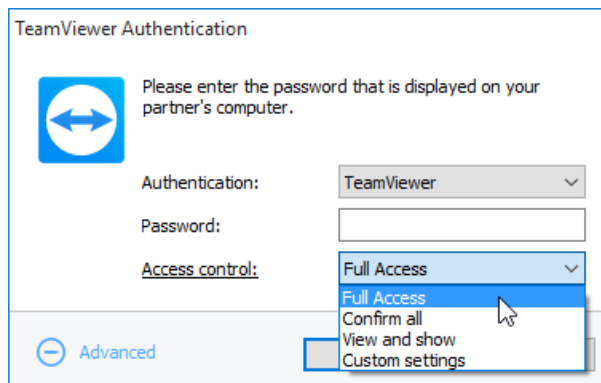

En el cuadro de diálogo de autenticación, seleccione el modo de acceso para la sesión actual.

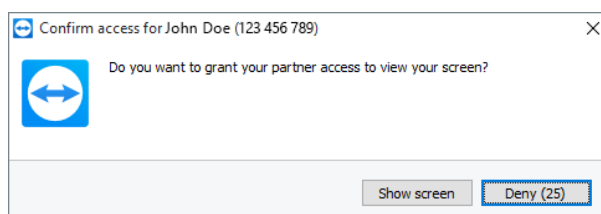

En el modo **Confirmar todo**, solo podrá realizar las acciones confirmadas por su asociado.

Nota: Si no selecciona ninguna opción para el control de acceso, se utilizará la configuración predeterminada en las opciones de TeamViewer (*consulte el apartado 13.9 , página 139*).

10.1.2 Opciones del modo de control de acceso en detalle

Cada modo de acceso listado en *Apartado 10.1.1, Página 95* cuenta con una combinación particular de ajustes. Este apartado explica los ajustes de cada modo.

Para seleccionar el modo de acceso para la sesión de control remoto actual, siga estos pasos:

1. Realice los pasos 1-5 del *Apartado 3, Página 14*.
2. En el cuadro de diálogo de autenticación, haga clic en el icono  que hay junto a **Avanzado**.

 El cuadro de diálogo de autenticación se desplegará para mostrar opciones adicionales.



3. Seleccione el modo de control de acceso deseado para esta conexión en la lista desplegable **Control de acceso**.
4. Haga clic en **Iniciar sesión**.
5. Ya tiene establecida una conexión.

Vista general de la configuración del modo de acceso

En este apartado conocerá qué ajustes puede configurar al seleccionar el modo **Configuración personalizada**.

Los siguientes ajustes están determinados por los controles de acceso:

Configuración	Descripción	Posibles valores
Conectarme y visualizar mis pantallas remotas	Controla si la pantalla remota en una sesión de control remoto puede verse inmediatamente, o solo tras previa solicitud y confirmación.	<ul style="list-style-type: none"> • Permitido • Después de confirmación • Denegado
Ordenadores controlados de forma remota	Determina si puede controlar el equipo remoto.	<ul style="list-style-type: none"> • Permitido • Después de confirmación • Denegado
Transferir archivos	Determina si la transferencia de archivos se permite de forma general.	<ul style="list-style-type: none"> • Permitido • Después de confirmación • Denegado
Establecer conexiones VPN	Determina si tiene permiso para establecer una conexión VPN.	<ul style="list-style-type: none"> • Permitido • Después de confirmación • Denegado
Bloquear el teclado y ratón remotos	Determina si puede bloquear la entrada en el ordenador remoto.	<ul style="list-style-type: none"> • Permitido • Después de confirmación • Denegado • A cada inicio de sesión



Configuración	Descripción	Posibles valores
Controlar el TeamViewer remoto	Determina si puede controlar el TeamViewer remoto; por ejemplo, si puede cambiar la configuración de TeamViewer.	<ul style="list-style-type: none"> • Permitido • Después de confirmación • Denegado
Transferencia de archivos mediante el cuadro de archivo	Determina si pueden compartirse archivos mediante el widget Cuadro de archivo.	<ul style="list-style-type: none"> • Permitido • Denegado
Imprimir en mi impresora	Controla la posibilidad de imprimir en su impresora local desde el ordenador remoto (<i>consulte el apartado 10.7 , página 104</i>).	<ul style="list-style-type: none"> • Permitido • Después de confirmación • Denegado

Interdependencia entre las opciones de control de acceso y seguridad

Con el control de acceso saliente, puede determinar las opciones de que dispondrá después de conectarse a un ordenador remoto (también puede definirlo un administrador para los usuarios).

También puede configurar el control de acceso entrante en la categoría **Seguridad** de la pantalla de opciones.

Ejemplo: usted desea configurar TeamViewer de modo que su personal siempre deba confirmar las acciones en sus ordenadores (como la transferencia de archivos o el control remoto). Para hacerlo, deberá establecer **Control de acceso (entrante)** como **Confirmar todo**.

Si los controles de acceso salientes locales difieren de los controles de acceso entrantes remotos, se aplicarán los derechos más restrictivos.

Ejemplo de aplicación:

- Usted ha elegido **Acceso total**, pero su asociado ha optado por **Confirmar todo** para las conexiones entrantes. Como resultado, deberán confirmarse todas las acciones.
- Usted ha elegido **Ver y mostrar** para conexiones salientes, pero su asociado ha escogido **Acceso total** para conexiones entrantes. Por tanto, solo podrá ver y mostrar en la pantalla de su asociado.

Nota: Un cuadro de diálogo le informará de cualquier diferencia en los derechos de acceso.

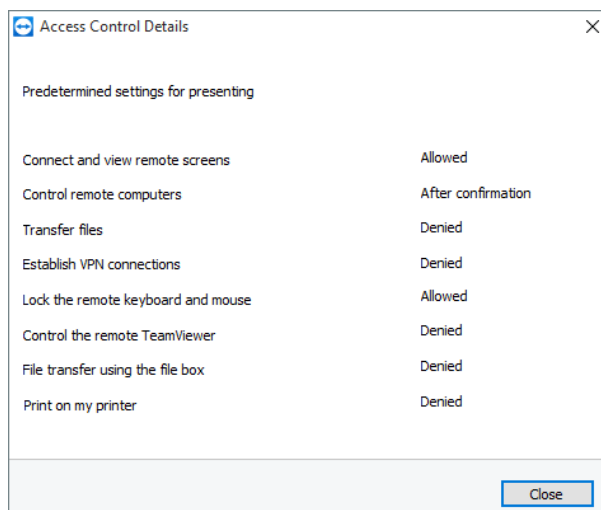

Una vez establecida la conexión, se abrirá un cuadro de diálogo que muestra cualquier diferencia entre los controles de acceso salientes en el ordenador local y los controles de acceso entrantes en el ordenador remoto.

Nota: No es posible definir derechos de acceso para el módulo TeamViewer QuickSupport.

10.2 Actualizar TeamViewer en el ordenador remoto

Nota: Para usar esta función, el TeamViewer en el ordenador de su asociado debe configurarse de modo que se inicie automáticamente junto con Windows (servicio de sistema) (*consulte el apartado 12.2 , página 120*).

Con la función **Actualización remota** se puede actualizar TeamViewer en el ordenador remoto. Esta función es especialmente útil para actualizar TeamViewer en ordenadores no atendidos (p. ej. servidores).

Para realizar una actualización remota, siga estos pasos:

1. Inicie una sesión de Control remoto (*consulte el apartado 3 , página 14*).
2. En la ventana Control remoto, haga clic en **Acciones | Actualización remota** durante una sesión.
 - ➔ Se abrirá el cuadro de diálogo **Actualización de TeamViewer** en el ordenador remoto.
3. Siga las instrucciones del cuadro de diálogo.

Nota: Tras una actualización remota se interrumpirá la conexión de TeamViewer. Sin embargo, se volverá a conectar automáticamente con el ordenador remoto.



10.3 Visualizar información acerca del ordenador remoto

Esta función muestra información de sistema acerca del ordenador remoto.

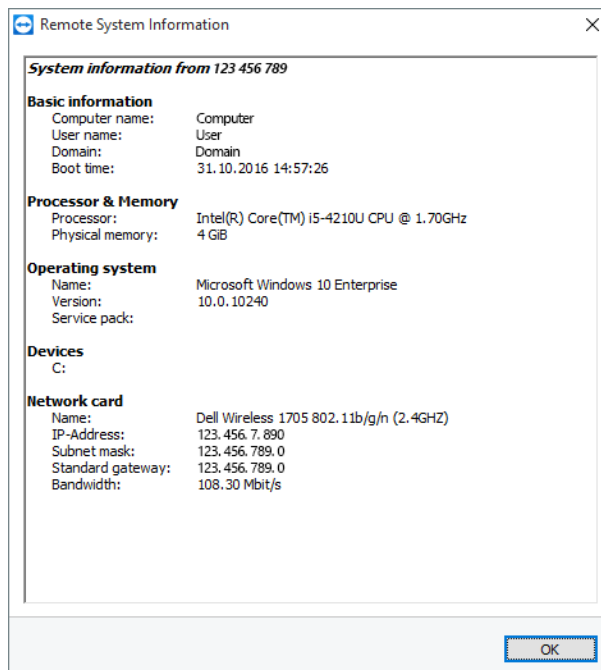

El cuadro de diálogo **Información de sistema remoto** (es posible seleccionar y copiar todo el texto en el portapapeles).

Para abrir el cuadro de diálogo **Información de sistema remoto** (durante una sesión), haga clic en **Acciones | Información de sistema remoto...** en la ventana Control remoto.

Se mostrará la siguiente información:

- Nombre del ordenador
- Nombre de usuario
- Dominio
- Hora de inicio
- Procesador
- Memoria física
- Nombre
- Versión
- Service pack
- Dispositivos
- Tarjeta de red



10.4 Visualizar información acerca de la conexión actual

El cuadro de diálogo **Información de conexión** proporciona información acerca de la conexión actual.

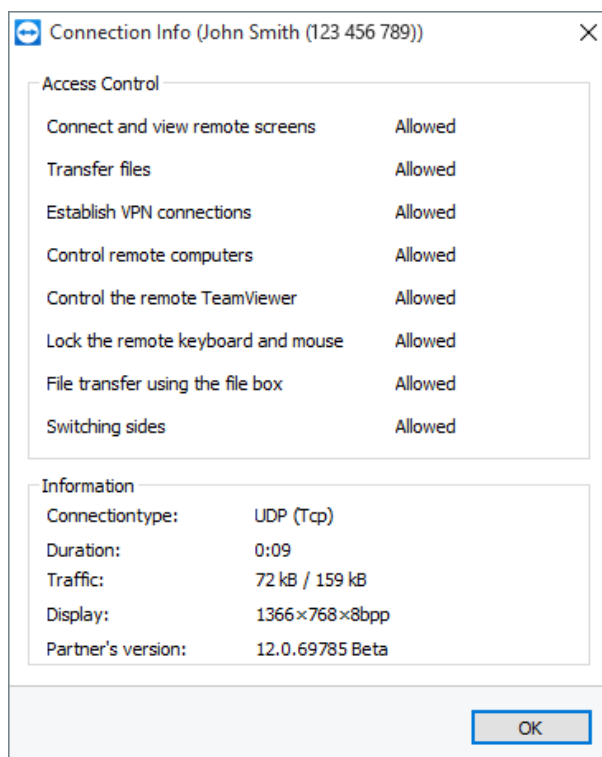

El cuadro de diálogo **Información de conexión** muestra información acerca de la sesión actual.

- ➔ Para abrir el cuadro de diálogo (durante una sesión), haga clic en **Acciones | Información de conexión...** en la ventana Control remoto.

Se mostrará la siguiente información:

Control de acceso

- En el área **Control de acceso** se muestra la configuración vigente de control de acceso para la conexión actual (consulte el apartado 10 , página 95).

Información

- **Tipo de conexión:** muestra el protocolo de sesión de TeamViewer en uso.
- **Duración:** muestra la duración de la sesión.
- **Tráfico:** muestra el volumen de datos transmitidos durante la sesión actual (carga/descarga).
- **Pantalla:** muestra información acerca de la resolución de pantalla y la profundidad de color en el ordenador remoto.



- **Versión del asociado:** muestra la versión de TeamViewer instalada en el ordenador remoto.

10.5 Información acerca del uso de sus licencias

Si ha adquirido una licencia con varios canales, este cuadro de diálogo le indicará qué canales están actualmente en uso con la misma. El cuadro de diálogo mostrará qué ID de TeamViewer se encuentra en una sesión activa de TeamViewer y desde hace cuánto.

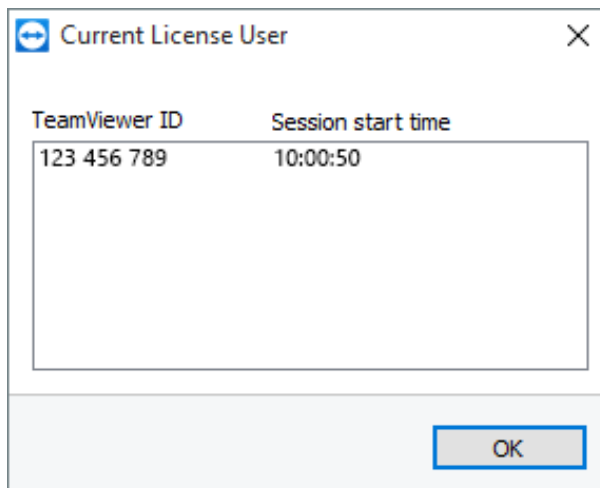

Este cuadro de diálogo muestra las ID que están con una sesión activa actualmente.

El cuadro de diálogo **Usuario de la licencia actual** es particularmente útil para determinar si un canal está disponible antes de iniciar una sesión.

Para abrir el cuadro de diálogo **Usuario de la licencia actual**, seleccione **Ayuda | Acerca de TeamViewer | Uso de canales** en el menú principal.

10.6 Transferir una sesión de control remoto

Mediante la función **Invitar a más participantes...** puede invitar a otros contactos para que participen en una sesión de control remoto.

Esto le ofrece la posibilidad de que expertos y especialistas se unan a una sesión de control remoto en caso de que necesite ayuda adicional. También puede transferir por completo una sesión de control remoto a un participante invitado.

Para invitar a más participantes a una sesión de control remoto, siga los siguientes pasos:

1. En la ventana Control remoto, haga clic en **Acciones | Invitar a más participantes...** durante una sesión.
 - ➡ Se abre el cuadro de diálogo **Invitar a más participantes**.



2. Seleccione en la lista de contactos el contacto al cual desea invitar a participar.
 Este contacto recibirá una notificación que deberá confirmar.
3. Si el contacto acepta la invitación, aparecerá un participante adicional en el widget **Lista de sesiones**.
4. Ambos participantes pueden controlar ahora el ordenador remoto con los mismos permisos.

Nota: El participante solo puede unirse a una sesión remota si sus permisos no están restringidos por una política de configuración de TeamViewer.

Como persona que ha iniciado la sesión, puede abandonarla transfiriéndola previamente a un participante. Para ello, haga clic en el icono  de la ventana de control remoto. A continuación haga clic en el botón **Abandonar sesión** del cuadro de diálogo.

Si desea finalizar la sesión para todos los participantes, haga clic en el icono  de la ventana Control remoto. A continuación haga clic en el botón **Finalizar sesión** del cuadro de diálogo.

Nota: Para poder utilizar esta función tiene que haber iniciado sesión con su cuenta de TeamViewer ([consulte el apartado 8.1.3 , página 49](#)).

Nota: El número máximo de participantes está limitado en función del tipo de licencia.

10.7 Impresión remota



Con la función **Impresión remota** es posible imprimir documentos desde ordenadores remotos directamente en una impresora de acceso local. Esto le permite imprimir documentos de ordenadores remotos en su propia impresora sin necesidad de transferir los archivos. Desde el ordenador remoto puede acceder a las mismas impresoras (incluidas las impresoras de red) que desde su ordenador local.

Nota: La función de **impresión remota** solo está disponible para conexiones entre Windows y macOS.

Nota: Esta función está disponible para todas las impresoras que sean compatibles con PostScript o EMF. Visite el sitio web del fabricante de la impresora para obtener más información.



Para activar la función de impresión remota, siga los siguientes pasos:

1. En la ventana Control remoto, haga clic en **Archivos y extras | Activar impresión remota** durante una sesión.
 Se abrirá el cuadro de diálogo **Impresión remota de TeamViewer**.
2. Haga clic en el botón **Continuar**.
 Se instalará el controlador de impresión de TeamViewer en el ordenador remoto. Esto solo deberá hacerse una vez.
3. Ahora la impresión remota está correctamente activada. Todas las impresoras disponibles en el ordenador local se pueden utilizar también desde el ordenador remoto.

Una vez que se ha activado la impresión remota de TeamViewer, las impresoras disponibles para el ordenador local se pueden seleccionar en los cuadros de diálogo de impresión y en el panel de control del ordenador remoto. Las impresoras de la impresión remota de TeamViewer están etiquetadas con **a través de TeamViewer**.

Para realizar un trabajo de impresión, siga estos pasos:

1. En el ordenador remoto abra el documento que desea imprimir.
2. Abra el cuadro de diálogo **Imprimir**.
3. Seleccione una impresora que termine con **a través de TeamViewer**.
4. Inicie el trabajo de impresión.
5. El documento se imprimirá en la impresora seleccionada del ordenador local.

Nota: La impresión de TeamViewer puede desinstalarse en la **Configuración avanzada** ([consulte el apartado 13.9](#), [página 139](#)).

Nota: Para Windows 7 y versiones más recientes, las impresoras de TeamViewer se agrupan en una única impresora en el panel de control. A través del menú contextual se puede acceder a todas las demás impresoras de TeamViewer.

10.8 Contactos y dispositivos en el entorno

Busca contactos y dispositivos con TeamViewer que se encuentren en la misma red. Agregue contactos y dispositivos de su entorno a su lista Ordenadores & Contactos de manera rápida y fácil. Para ello, no es necesario disponer de la dirección de correo electrónico del contacto ni la ID de TeamViewer de un dispositivo.

Del mismo modo, para cada contacto y cada dispositivo de su entorno puede solicitar la función para establecer una conexión conocida por TeamViewer (p. ej., transferencia de archivos).



Ejemplo: ¿Quiere agregar a sus colegas a la lista Ordenadores & contactos pero no sabe los datos de sus cuentas? Busque los contactos en TeamViewer y agréguelos en su lista Ordenadores & contactos.

Nota: Solamente se mostrarán los contactos y dispositivos que utilizan TeamViewer 10 (o posterior).

10.8.1 Buscar contactos o dispositivos

Utilice la versión completa de TeamViewer para buscar otros dispositivos en la misma red en la que está instalado TeamViewer. Si hay personas registradas en una versión completa de TeamViewer con su cuenta de TeamViewer, también podrá buscarlas.

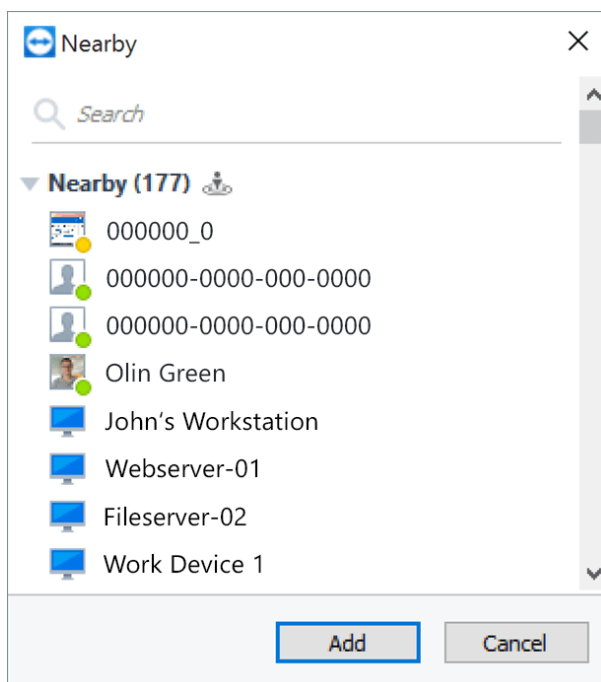

En el diálogo **En el entorno** aparecen los equipos y los contactos de su entorno.

En el caso de los **contactos**, se muestra la siguiente información:

- **Imagen de perfil:** se muestra si el contacto utiliza imagen de perfil para su cuenta de TeamViewer.
- **Estado de conexión:** muestra si el contacto está en línea, no disponible o ausente.
- **Nombre de usuario:** nombre de la cuenta de TeamViewer.

Para los **equipos**, solamente se muestra uno de los siguientes elementos de información:

- **Nombre de pantalla:** este nombre se muestra si no hay ninguna cuenta de TeamViewer registrada en el programa TeamViewer.



Para buscar contactos y dispositivos cercanos, siga los pasos siguientes:

1. Abra TeamViewer.
2. Haga clic en la pestaña **Control remoto**.
3. En **Control remoto del ordenador**, haga clic en el icono , en el cuadro combinado **ID de asociado**.
 - Si no ha iniciado sesión en la lista Ordenadores & Contactos, hágalo con su cuenta de TeamViewer.
4. En la lista desplegable, seleccione la opción **Mostrar contactos y dispositivos cercanos**.
 - ➡ Se abrirá el cuadro de diálogo **Cercanos**.
 - ➡ En el diálogo **En el entorno** figuran todos los contactos y dispositivos de la misma red que no figuran en su lista Ordenadores & Contactos.
5. Ha encontrado contactos y dispositivos en su entorno. Puede interactuar con los contactos o los dispositivos a través del menú contextual.

10.8.2 Agregar contactos o dispositivos

Agregue contactos o dispositivos a su lista Ordenadores & Contactos a través del menú contextual.

Además, se pueden ejecutar interacciones adicionales con los contactos y los dispositivos. En [Apartado 8.2.6, Página 67](#) se proporciona una descripción de las posibilidades. Tenga en cuenta que las posibilidades pueden estar restringidas por una falta de permisos.

Para agregar contactos y dispositivos a su lista Ordenadores & contactos, siga estos pasos:

1. Abra el cuadro de diálogo **En el entorno** ([consulte el apartado 10.8 , página 105](#)).
2. Seleccione un contacto o dispositivo.
3. Seleccione **Agregar**.
4. El contacto o el dispositivo se agregarán a su lista Ordenadores y contactos.

10.9 Dispositivos de confianza

Los dispositivos de confianza son una capa adicional de seguridad para impedir accesos no autorizados a su cuenta de TeamViewer. Como medida preventiva para garantizar la seguridad de su cuenta, debe autorizar cada nuevo dispositivo desde el que inicie sesión en su cuenta por primera vez.



Nota: Si ha activado la autenticación doble para su cuenta de TeamViewer, su cuenta ya está protegida al máximo y no es necesaria la autorización mediante dispositivos de confianza.

Cuadro de diálogo de autorización

Después de intentar iniciar sesión por primera vez, se muestra el siguiente cuadro de diálogo:

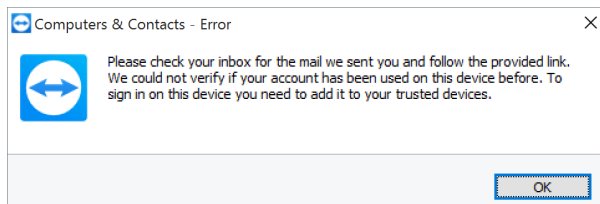

Debe autorizarse el dispositivo antes de utilizarlo.

Nota: El cuadro de diálogo puede variar en función del dispositivo, la aplicación o el navegador utilizados.

- ➔ Recibirá un correo electrónico a la dirección asociada a su cuenta de TeamViewer en el que se le informará de que su cuenta se ha utilizado en un dispositivo nuevo.

Autorizar el uso

Para autorizar el uso del dispositivo, la aplicación o el navegador correspondiente, haga clic en el enlace incluido en el correo.

- ➔ Será redirigido a la TeamViewer Management Console. Se muestra una confirmación en la TeamViewer Management Console.
- ➔ El nuevo dispositivo, aplicación o navegador se ha añadido con éxito a sus dispositivos de confianza. Puede iniciar sesión con las credenciales de su cuenta sin necesidad de autorizar de nuevo el dispositivo, la aplicación o el navegador.

Nota: No es necesario que autorice los dispositivos, aplicaciones o navegadores que haya utilizado antes de implementar el "Dispositivo de confianza".

Nota: Si elimina las cookies para un navegador autorizado, necesitará autorizarlo de nuevo cuando vuelva a iniciar sesión. Si utiliza el modo de incógnito de su navegador, tendrá que autorizarlo cada vez que desee iniciar sesión.



Precaución: Si intenta iniciar sesión con su cuenta de TeamViewer en cinco dispositivos o más en el plazo de pocos minutos sin autorizar ninguno de los dispositivos, se restablecerá la contraseña de su cuenta de TeamViewer.



11 Módulos de TeamViewer

A continuación encontrará un resumen general de los distintos módulos disponibles en nuestro sitio web.

Para descargar un módulo o consultar rápidamente las opciones disponibles, visite <https://www.teamviewer.com/download/>.

11.1 La versión completa de TeamViewer

Este módulo se puede usar para conectarse con asociados y para aceptar solicitudes de conexión entrantes.

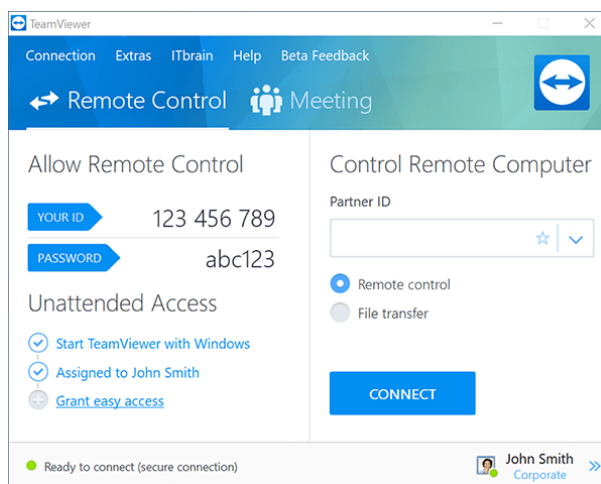

La ventana principal de la versión completa de TeamViewer.

Este módulo se describe en detalle en [Apartado 2.2, Página 7](#).

11.2 El módulo TeamViewer QuickSupport

TeamViewer QuickSupport es una aplicación en forma de archivo ejecutable. Puede ejecutarlo sin instalar ningún software o sin derechos de administrador de Windows o Mac OS.

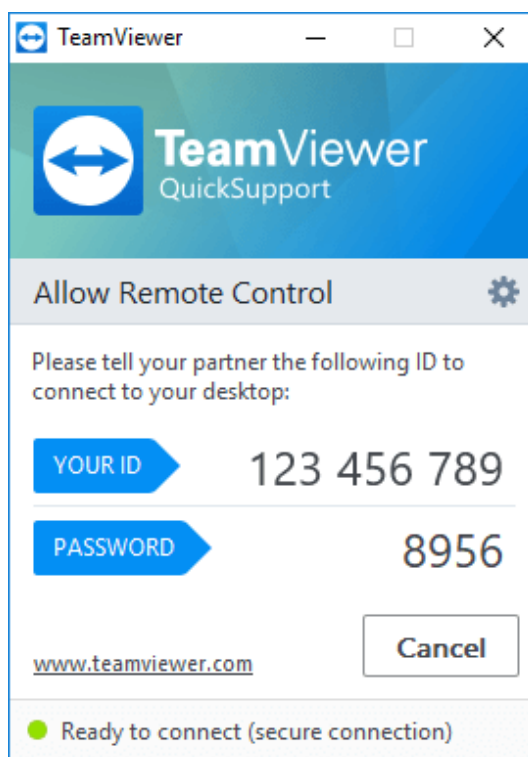

La ventana principal de QuickSupport.

Este módulo le permite aceptar conexiones entrantes de control remoto, pero no establecer conexiones salientes. Normalmente proporcionará este módulo a sus clientes.

En nuestro sitio web puede crear su TeamViewer QuickJoin individual, que podrá diseñar con un texto de bienvenida y un logo, así como con útiles funciones adicionales ([consulte el apartado 11.10 , página 116](#)).

11.2.1 Opciones del módulo QuickSupport

En el cuadro de diálogo **Propiedades** puede configurar TeamViewer QuickSupport. Para acceder a este cuadro de diálogo, haga clic en el icono  en la parte superior derecha del módulo. En la categoría **General** están disponibles las siguientes opciones:

Opciones importantes para trabajar con TeamViewer

Habilitar registro	Si esta opción está activada, TeamViewer escribirá todos los sucesos y errores en un archivo de registro.
Abrir los archivos de registro...	Para abrir la carpeta que contiene el archivo de registro, haga clic en el botón Abrir los archivos de registro... El archivo de registro aparecerá seleccionado al abrirse la carpeta.



Configuración de red

Configurar proxy... Para obtener más información, consulte el [apartado "Cuadro de diálogo Configuración de proxy", página 126.](#)

Las opciones de las categorías **Conferencia de audio** y **Vídeo** vienen explicadas en [Apartado 13.6, Página 136](#) y [Apartado 13.7, Página 137.](#)

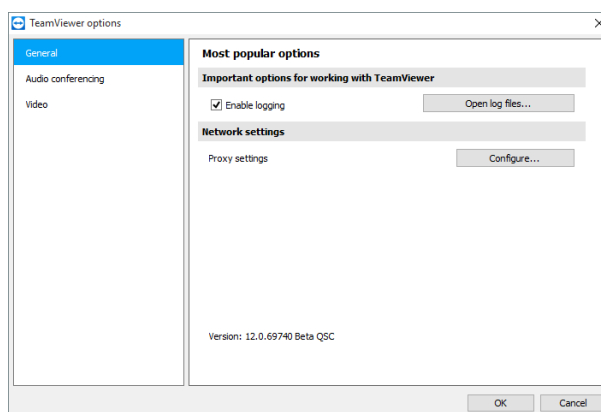

El cuadro de diálogo **Configuración** de QuickSupport.

11.2.2 Instalación remota

Durante una sesión de control remoto a un módulo de QuickSupport, puede instalar otros módulos de TeamViewer (o la versión completa) en el dispositivo remoto. En el caso de sesiones de control remoto periódicas, a continuación puede conectarse al módulo nuevo.

Se pueden instalar los siguientes módulos:

- Módulo TeamViewer Host personalizado existente
- Módulo TeamViewer Host personalizado nuevo
- Módulo TeamViewer Host estándar
- Versión completa de TeamViewer

➔ Para instalar TeamViewer en el ordenador remoto, haga clic en **Archivos y extras | Instalar** durante una sesión de control remoto.

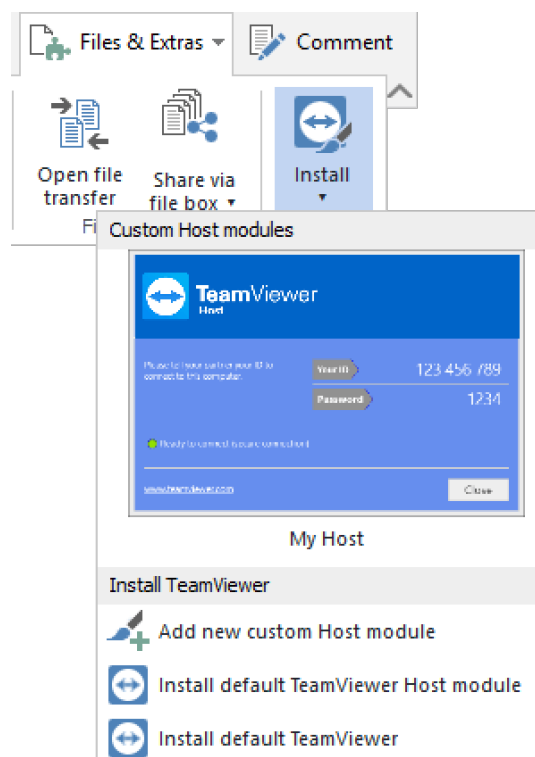

Instale módulos de TeamViewer de forma remota.

11.3 El módulo TeamViewer QuickJoin

TeamViewer QuickJoin es un archivo ejecutable individualmente, específicamente desarrollado para participar en presentaciones en línea o reuniones.

En nuestro sitio web puede crear su TeamViewer QuickJoin individual, que podrá diseñar con un texto de bienvenida y un logo, así como con útiles funciones adicionales.

Para obtener más información acerca del uso de este módulo y acerca de las reuniones y presentaciones, consulte el *Manual de TeamViewer, apartado Reuniones*.

11.4 El módulo TeamViewer Host

TeamViewer Host se instala como un servicio de sistema de Windows. Los ordenadores con TeamViewer Host instalado pueden ser administrados con TeamViewer inmediatamente después del inicio del sistema (y antes del inicio de sesión de Windows). No son posibles las conexiones salientes.

Puede utilizar el icono de la bandeja para cambiar la configuración. Para ello, haga clic con el botón derecho en el icono de la bandeja y seleccione **Opciones**.

Es habitual instalar este módulo en servidores u otros ordenadores no atendidos de forma presencial que desee administrar de forma remota en cualquier momento.



En el caso de ordenadores o dispositivos para los que requiere acceso no presencial, y para los que proporciona apoyo inmediato, también puede establecer una conexión al dispositivo en cualquier momento a través del caso de servicio ([consulte el apartado 8.3 , página 79](#)).

En nuestra página web podrá personalizar el aspecto de TeamViewer Host añadiendo un texto de bienvenida, un logo y colores definidos por el usuario. Para obtener más información sobre los módulos personalizados de TeamViewer, consulte [Apartado 11.10, Página 116](#).

Nota: Puede añadir TeamViewer Host directamente a su lista Ordenadores & contactos desde el menú contextual del icono de bandeja.

11.5 TeamViewer Portable

TeamViewer Portable suele disponer de todas las funciones de la versión completa de TeamViewer, pero no está instalado y, por tanto, puede iniciarse desde cualquier soporte de datos (como una memoria USB o un CD). En el paquete de descarga hay disponible información adicional de configuración. TeamViewer Portable es un componente de las licencias TeamViewer Premium y TeamViewer Corporate.

Nota: Tenga en cuenta la información sobre la **configuración de exportación de TeamViewer Portable** en la configuración de TeamViewer ([consulte el apartado 13.9 , página 139](#)).

11.6 TeamViewer Manager

TeamViewer Manager es una aplicación de base de datos que le permite gestionar ordenadores, contactos o clientes (de un modo similar a Ordenadores & contactos). Además, el software ofrece una amplia gama de funciones para evaluar sesiones (por ejemplo, con fines de facturación) y puede sincronizarse con Ordenadores & contactos. TeamViewer Manager es un componente de las licencias TeamViewer Premium y TeamViewer Corporate.

Para obtener más información, consulte el *Manual de TeamViewer, apartado Manager*.

11.7 El paquete TeamViewer MSI

El paquete TeamViewer MSI es un archivo de instalación especial para la versión completa de TeamViewer y para TeamViewer Host. Puede utilizarse para implementar TeamViewer en un dominio de directorio activo mediante un objeto de directiva de grupo (GPO). En el paquete de descarga hay disponible información adicional de configuración. TeamViewer MSI es un componente de la licencia TeamViewer Corporate.



11.8 TeamViewer Management Console

Nota: Para poder utilizar esta función, necesita una cuenta de TeamViewer (consulte el apartado 8.1 , página 47).

La TeamViewer Management Console es una consola de administración basada en web y de manejo intuitivo que sirve para administrar sus contactos de TeamViewer, registrar las conexiones de TeamViewer, supervisar y hacer un seguimiento de los activos de sus ordenadores y administrar su lista de espera de servicio.

Mediante Management Console también es posible administrar todos los usuarios de TeamViewer de su empresa, crear nuevas cuentas, gestionar permisos y contraseñas o compartir grupos con contactos individuales. Además, las conexiones pueden establecerse directamente desde su navegador y se pueden facturar las conexiones registradas. La Management Console también le permite crear y guardar módulos de TeamViewer personalizados para QuickSupport y Host.

TeamViewer Management Console es accesible desde cualquier navegador web a través de Internet y por tanto puede accederse a él independientemente del sistema operativo y la plataforma. No se requiere una base de datos local o un Microsoft SQL Server.

Nota: TeamViewer es compatible con Internet Explorer 8 (o posterior) o con versiones actuales de otros navegadores populares.

Puede obtener más información acerca de TeamViewer Management Console y sus funciones en el *Manual de TeamViewer, apartado Management Console*.

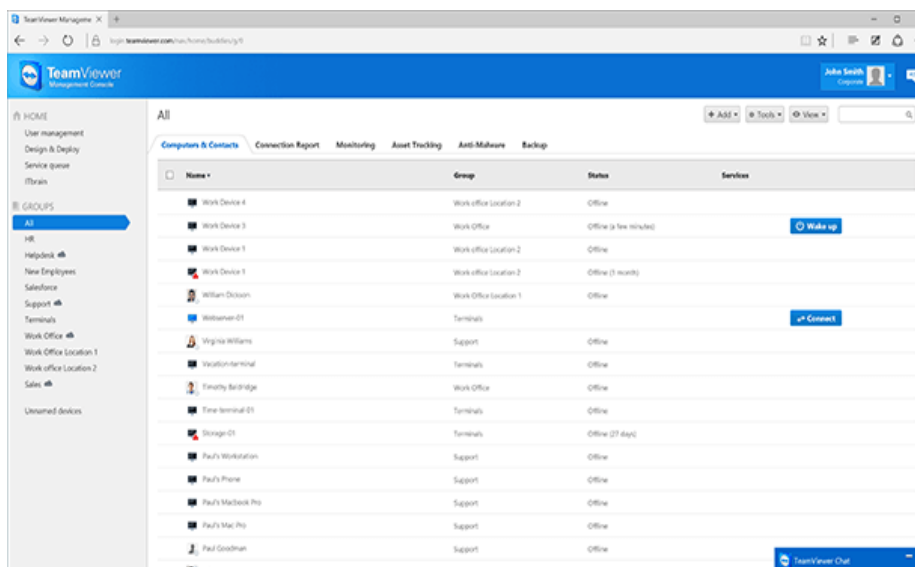

TeamViewer Management Console se abrirá en su navegador web independientemente de la plataforma.

11.9 TeamViewer en dispositivos móviles

TeamViewer también está disponible para dispositivos móviles.

Puede iniciar sesiones de control remoto con dispositivos iOS Android, Windows Phone 10 o BlackBerry. Durante este proceso puede controlar el ordenador remoto como mejor le convenga.

Sin embargo, el número de funciones es limitado en comparación con la versión de Windows. Las conexiones entrantes desde un ordenador a su dispositivo móvil son posibles gracias a la aplicación TeamViewer QuickSupport.

Las aplicaciones correspondientes pueden descargarse desde Google Play para Android, desde la tienda AppStore de Apple para iOS, desde la tienda de Windows Phone para Windows Phone 8 y desde BlackBerry World para BlackBerry.

Existe más información acerca de las aplicaciones en las propias aplicaciones y en nuestra página web, en <https://www.teamviewer.com/download/mobile-apps/>.

11.10 Módulos personalizables

Es posible modificar algunos módulos de TeamViewer para adecuarse a sus necesidades. Esta opción está disponible para los módulos **QuickSupport**, **QuickJoin** y **Host**.

Es posible crear uno o más módulos QuickSupport personalizados. Esto proporciona funciones adicionales ().



Puede encontrar una descripción detallada sobre cómo crear un módulo TeamViewer personalizado en el *Manual de TeamViewer*, apartado *Management Console* o en la [página web Diseñar y distribuir](#), dentro de la TeamViewer Management Console.



12 Instalación y configuración

A continuación encontrará una descripción del proceso de instalación y configuración de la **versión completa de TeamViewer**. Antes de poder instalar el software, debe descargar la versión completa desde nuestro sitio web.

Para ello, visite <https://www.teamviewer.com/download/> y guarde el archivo de configuración en su ordenador.

Si se ha decantado por un módulo diferente, como se describe en *Apartado 11, Página 110*, puede omitir este apartado.

12.1 Instalar la versión completa de TeamViewer

Ejecute el archivo de instalación que acaba de descargar. Un asistente de instalación lo guiará a lo largo del proceso de instalación:

Bienvenidos a TeamViewer

1. Decida el tipo de instalación.
 - Si es necesario que TeamViewer se inicie siempre manualmente, seleccione el botón de opción **Instalar**.
 - Si desea instalar TeamViewer como servicio de sistema, seleccione el botón de opción **Instalar para controlar este ordenador más tarde en remoto**. Si selecciona esta opción, unas instrucciones le ayudarán a configurar TeamViewer como servicio de sistema. Puede encontrar información adicional al respecto en *Apartado 12.2, Página 120*.
 - Si desea ejecutar TeamViewer una sola vez, seleccione el botón de opción **Solo iniciar**.
2. Seleccione un campo de uso.
 - Si desea usar TeamViewer comercialmente (p. ej., soporte, presentaciones, oficina en casa, compartir escritorio con compañeros, etc.), seleccione el botón de opción **En la empresa/comercialmente**.



- Si no desea usar TeamViewer comercialmente (p. ej., conexiones con amigos, con familiares o con su propio ordenador), seleccione el botón de opción **Privado/no comercial**.
 - Si lo va a destinar a ambos usos, seleccione el botón de opción **Ambos**.
3. Si desea efectuar ajustes adicionales durante la instalación (*consulte el apartado 12.1.1 , página 119*), marque la casilla **Mostrar ajustes avanzados**. De lo contrario, TeamViewer se instala automáticamente con la configuración predeterminada.
 4. Haga clic en el botón **Aceptar**.
 5. Se ha completado la instalación de TeamViewer.

12.1.1 Configuración avanzada

Si ha marcado la casilla **Mostrar las opciones avanzadas** que aparece debajo de las instrucciones de instalación, a continuación puede realizar los ajustes adicionales de la instalación.

Para llevar a cabo la configuración avanzada, siga estos pasos:

1. **Dir. destino:** seleccione la carpeta en la que quiere instalar TeamViewer.
2. **Usar impresión remota de TeamViewer:** si habilita esta opción, podrá utilizar la función de impresión remota durante las conexiones a este ordenador (en el que se está instalando TeamViewer) (*consulte el apartado 10.7 , página 104*).
3. **Utilizar TeamViewer VPN:** si desea utilizar TeamViewer VPN, marque la casilla (*consulte el apartado 6 , página 36*).
4. **Utilizar el complemento Reunión de TeamViewer para Outlook:** si habilita esta opción, se instala un complemento de Outlook que permite programar reuniones de TeamViewer en el calendario de Outlook. Puede encontrar más información en el *Manual de TeamViewer, apartado Reunión*.
5. Haga clic en el botón **Finalizar**.
6. Se ha completado la instalación de TeamViewer.

Nota: Algunas opciones solo están disponibles si posee derechos de administrador de Windows.



12.2 TeamViewer como servicio de sistema de Windows

12.2.1 Diferencias entre una aplicación de Windows y un servicio de sistema de Windows

Se puede establecer TeamViewer como un servicio del sistema de Windows durante la instalación o posteriormente mediante las opciones. Este capítulo describe las diferencias entre ejecutar TeamViewer como una aplicación normal y hacerlo como un servicio del sistema de Windows:

Si instala TeamViewer como una aplicación de Windows:

- Deberá iniciar manualmente TeamViewer para realizar una sesión de control remoto o reunión.
- Si cierra la ventana de TeamViewer, su ordenador ya no será accesible a través de TeamViewer.
- TeamViewer generará una nueva contraseña temporal cada vez que se inicie. Esto significa que solo aquellos con su ID de TeamViewer y la contraseña de sesión podrán acceder a su ordenador. Dado que la contraseña cambia cada vez que se inicia el programa, las personas que se hayan conectado antes a su PC no podrán volver a hacerlo hasta que usted les comunique la nueva contraseña. Esto evita que alguien pueda tener un control permanente sobre su PC.

Si instala TeamViewer como un servicio de sistema de Windows:



- TeamViewer se iniciará automáticamente junto con Windows.
- TeamViewer estará en ejecución durante toda la sesión de Windows.
- Su ordenador será accesible mediante TeamViewer antes incluso del inicio de sesión de Windows.
- Su ordenador será siempre accesible mientras esté encendido (no cuando esté inactivo o en modo de espera).
- Podrá acceder a su ordenador de forma continua y establecer conexiones salientes.

12.2.2 Cómo configurar TeamViewer como servicio de sistema de Windows

Si no ha configurado el inicio automático junto a Windows (servicio de sistema) durante el proceso de instalación, puede hacerlo más adelante siguiendo estos pasos:



Para configurar TeamViewer como servicio de sistema de Windows, siga estos pasos:

1. Abra TeamViewer.
2. En la barra de menú, haga clic en **Extras | Opciones**.
 Se abrirá el cuadro de diálogo **Opciones de TeamViewer**.
3. Seleccione la categoría **General**.
4. Seleccione la opción **Iniciar TeamViewer con Windows**.
 Se abrirá una ventana que le solicitará una contraseña.
5. Introduzca una contraseña segura en el campo **Contraseña** y confírmela.
6. Haga clic en el botón **Aceptar**.
7. Haga clic en **Aceptar** en el cuadro de diálogo **Acceso permanente activado**.
8. TeamViewer está ahora configurado para ejecutarse automáticamente al iniciar Windows.

Precaución: Si configura TeamViewer de modo que se inicie automáticamente junto con Windows, se ejecuta en todo momento un servicio TeamViewer. No detenga manualmente este servicio.

Nota: TeamViewer Host se instala como un servicio de sistema de Windows.

12.3 Usar TeamViewer en un servidor de terminales

Este apartado describe cómo utilizar TeamViewer en un servidor de terminales. Esto está pensado principalmente para administradores de redes de empresa. **Los usuarios privados pueden omitir este apartado.**

TeamViewer puede ser accesible simultáneamente a todos los usuarios si se ejecuta en un servidor de terminales. Al asignar una ID de TeamViewer individual en cada caso, el propio servidor y cada usuario individual pueden funcionar con TeamViewer de forma independiente. Para ello, simplemente siga los pasos siguientes tras instalar TeamViewer en el servidor de terminales.

Para activar el soporte multiusuario en servidores de terminales, siga estos pasos:

1. Inicie TeamViewer en el servidor de terminales (consola).
2. En la barra de menú, haga clic en **Extras | Opciones**.
 Se abrirá el cuadro de diálogo **Opciones de TeamViewer**.
3. Seleccione la categoría **Avanzado**.
4. Haga clic en el botón **Mostrar las opciones avanzadas**.



5. Seleccione la opción **Activar el soporte multiusuario mejorado (para el servidor de terminales)**.
6. Haga clic en el botón **Aceptar**.
 - ➡ Cada usuario recibirá una ID de TeamViewer separada.

A partir de entonces, no importa desde dónde inicie sesión, su ID de TeamViewer personal se mostrará en la ventana principal de TeamViewer. Además de la ID de usuario, la ID de servidor también se mostrará en la ventana principal, en **Ayuda | Acerca de**. Puede accederse en cualquier momento a la ID de servidor de la consola, que se corresponde con el usuario que ha iniciado físicamente sesión en este servidor. Para obtener más información sobre la ID de TeamViewer, consulte [Apartado 2, Página 7](#).

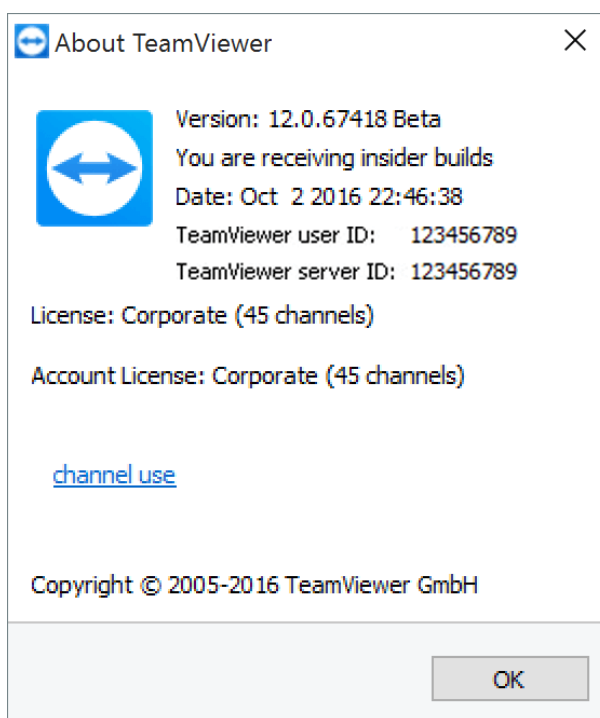

ID de usuario e ID de servidor en el cuadro de diálogo Acerca de.

Nota: Tenga en cuenta que TeamViewer gestiona cada cuenta de usuario de servidor de terminales como un puesto de trabajo independiente. Esto afecta a la licencia, entre otros factores ([consulte el apartado 12.4 , página 123](#)).

12.3.1 Términos especiales de licencia de TeamViewer para su uso con servidores de terminales

Dado que TeamViewer gestiona cada cuenta de usuario del servidor de terminales como un puesto de trabajo independiente, cada usuario deberá disponer de su correspondiente licencia. Por tanto, se recomienda una licencia de instalación sin límite (Premium o Corporate). La



licencia puede activarse en una consola o en una sesión de usuario, como se describe a continuación. Tenga en cuenta que la licencia quedará automáticamente activada para todas las cuentas de usuario además de para el servidor de terminales (consola). Solo es necesario activarla una vez. Sin embargo, de ser necesario es posible conceder licencias separadas a usuarios individuales activando licencias de usuario único en sesiones de usuario.

12.4 Activación de la licencia de TeamViewer

Los usuarios privados pueden utilizar la versión gratuita de TeamViewer.

Para utilizar TeamViewer en un entorno comercial, debe comprar una licencia en nuestra tienda online yendo a <https://www.teamviewer.com/pricing/> y activar la licencia de su cuenta siguiendo el enlace incluido en el correo de confirmación.

Para activar su licencia de TeamViewer, siga estos pasos:

1. Haga clic en el enlace incluido en el correo de confirmación.
➡ Será redirigido a la TeamViewer Management Console.
2. Active la licencia para su cuenta TeamViewer siguiendo las instrucciones de la TeamViewer Management Console.
3. Su licencia de TeamViewer quedará activada. En cuanto inicie sesión en TeamViewer con su cuenta, podrá utilizar las funciones comerciales de TeamViewer.

Nota: La licencia no se activa en un dispositivo en concreto, sino que está vinculada a su cuenta TeamViewer. Asegúrese de iniciar sesión para poder utilizar su licencia.



13 Opciones

Para acceder a las opciones, haga clic en **Extras | Opciones** en la ventana principal de TeamViewer. Se abrirá el cuadro de diálogo **Opciones de TeamViewer**. A la izquierda verá las categorías descritas a continuación.

Nota: Si sus ajustes están configurados a través de una política de ajustes de TeamViewer ([consulte el apartado 13.10 , página 147](#)), es posible que no haya disponibles opciones específicas.

13.1 Categoría General

La categoría **General** incluye las opciones más usadas.

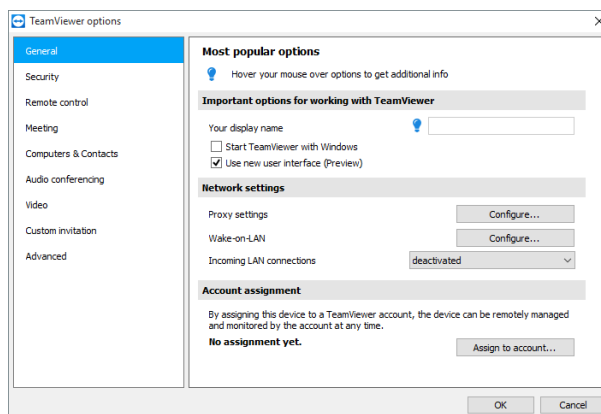

La categoría General ofrece opciones básicas.

Opciones importantes para trabajar con TeamViewer

Su nombre de pantalla Introduzca aquí su nombre o el nombre de su empresa. Este texto aparece en la barra de título de la ventana de control remoto y en la ventana de chat en el ordenador remoto. Mientras esté con una sesión activa en su cuenta de TeamViewer, en lugar de este nombre de pantalla se usará el nombre de pantalla de su cuenta.

Iniciar TeamViewer con Windows Si no ha configurado el inicio automático junto a Windows (servicio de sistema) durante el proceso de instalación, puede hacerlo aquí marcando la casilla correspondiente. TeamViewer se iniciará automáticamente junto con Windows. TeamViewer se iniciará automáticamente junto con Windows. De este modo, se estará ejecutando antes incluso de iniciar sesión en Windows.

Usar la nueva interfaz de usuario (vista previa) Active esta casilla si desea utilizar una interfaz alternativa nueva para TeamViewer. Siempre puede volver a la interfaz de usuario genérica desactivando la opción y reiniciando TeamViewer.

Nota: Tenga en cuenta que esta interfaz está en continuo desarrollo y que solo está disponible como vista previa, por lo que puede haber fallos de vez en cuando.

Configuración de red

Configuración de proxy Haga clic en el botón **Configurar...** para abrir el cuadro de diálogo **Configuración de proxy**.



Configuración de red

Wake-on-LAN

Al hacer clic en el botón **Configurar...** se abre el cuadro de diálogo **Wake-on-LAN**. En este se puede ajustar la configuración de Wake-on-LAN de TeamViewer. La configuración de estos ajustes permite manejar este equipo aunque esté desactivado; para ello, es reactivado antes de establecer la conexión.

Puede encontrar instrucciones detalladas sobre la configuración de Wake-on-LAN de TeamViewer en el *Manual de TeamViewer*, apartado *Wake-on-LAN*.

Conexiones de LAN entrantes

Puede elegir entre las siguientes opciones:

- **Desactivado:** no permite conexiones de LAN.
- **Aceptar:** acepta conexiones de LAN entrantes a través del puerto 5938 (*consulte el apartado 7.1 , página 39*).
- **Aceptar exclusivamente:** no se establecerán conexiones con los servidores de TeamViewer, y TeamViewer solo estará disponible mediante la dirección IP o el nombre de ordenador correspondiente.
Si ha elegido esta opción, no puede organizar reuniones ni participar en ellas.

Asignación de cuenta

Asignar a cuenta... Haga clic en el botón para vincular el ordenador a una cuenta de TeamViewer. Se abre el cuadro de diálogo **Asignar a cuenta**.

Esta operación es necesaria para las comprobaciones integradas de mantenimiento del sistema, ITbrain o Wake-on-LAN.

Cuadro de diálogo Configuración de proxy

En la mayoría de los casos, la configuración más recomendable es la predeterminada (Usar la configuración de proxy del navegador web). Puede recurrir a la configuración personalizada si, por ejemplo, no es capaz de utilizar Internet con su navegador.

- **Sin proxy:** utilice esta opción si está conectado directamente a Internet.
- **Detectar configuración automáticamente (recomendado):** utilice esta configuración si desea que TeamViewer busque y utilice automáticamente un proxy instalado.
- **Usar proxy manual:** utilice esta opción para introducir manualmente los datos de su servidor proxy.

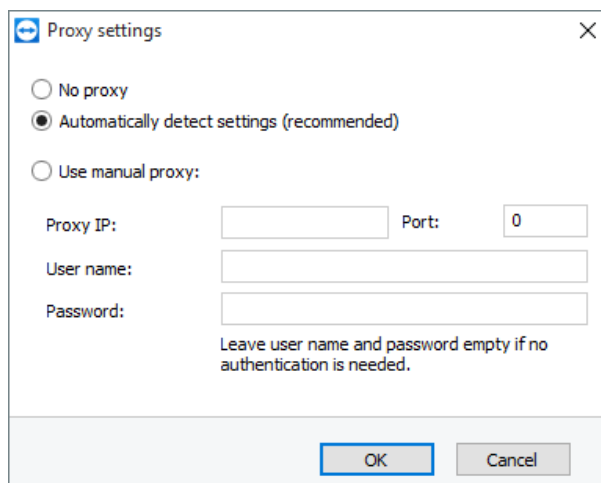

En el cuadro de diálogo **Configuración de proxy** puede configurar el acceso a Internet a través de un servidor proxy.

13.2 Categoría Seguridad

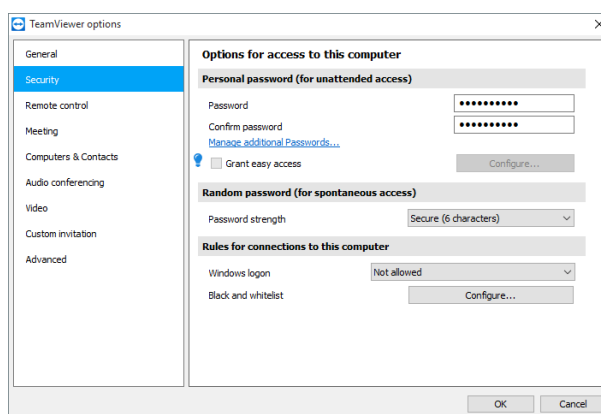

Configuración de seguridad.

Contraseña predefinida (para el acceso no presencial)

Contraseña

Si introduce una **Contraseña**, podrá usarla en cualquier momento en lugar de la contraseña temporal aleatoria para acceder a este ordenador.

Gestionar contraseñas adicionales...

Haga clic en el enlace para establecer contraseñas personales adicionales. Esto puede ser útil, por ejemplo, si múltiples proveedores de servicios requieren un acceso permanente a este ordenador.



Contraseña predefinida (para el acceso no presencial)

Proporcionar un acceso fácil a <NOMBRE DE SU CUENTA>, <NOMBRE DE SU EMPRESA>

Si esta opción está activada, puede utilizar el acceso fácil para establecer una conexión con este ordenador (*consulte el apartado 7.4 , página 42*).

Contraseña aleatoria (para el acceso espontáneo)

Seguridad de la contraseña

Aquí podrá seleccionar la seguridad (complejidad) de la contraseña temporal aleatoria generada cada vez que inicia TeamViewer.

- **Estándar (4 dígitos):** la contraseña constará de 4 dígitos.
- **Segura (6 caracteres):** la contraseña constará de 6 caracteres alfanuméricos.
- **Segura (8 caracteres):** la contraseña constará de 8 caracteres alfanuméricos.
- **Muy segura (10 caracteres):** la contraseña constará de 10 caracteres alfanuméricos (incluidos caracteres especiales).
- **Desactivado (sin contraseña aleatoria):** no se generará una contraseña aleatoria.

Nota: Observación: Si la opción de contraseña aleatoria está desactivada y no se define una contraseña personal, no podrá conectarse a TeamViewer.

Nota: Si se marca la casilla **Iniciar TeamViewer con Windows** en la categoría **General**, la seguridad de la contraseña aleatoria será automáticamente **Segura (6 caracteres)**.



Reglas para la conexión a este ordenador

- Inicio de sesión de Windows** En esta lista desplegable puede seleccionar si permitirá a los usuarios de TeamViewer remoto conectarse a su ordenador con la información de inicio de sesión de Windows, en vez de con una contraseña de TeamViewer.
- **No permitido:** opción predeterminada. La autenticación solo puede realizarse utilizando la contraseña personal o aleatoria.
 - **Permitido solo para administradores:** cualquier asociado que quiera conectarse a su ordenador necesitará para autenticarse la información de inicio de sesión de un administrador de Windows en su ordenador.
 - **Permitido para todos los usuarios:** cualquier asociado que quiera conectarse a su ordenador necesitará la información de inicio de sesión de cualquier cuenta de Windows en su ordenador.

Nota: Asegúrese de que todos los inicios de sesión en Windows están protegidos mediante contraseñas seguras.

- Lista negra y lista blanca** Especifique qué contactos pueden tener acceso a este ordenador y cuáles no. Para abrir el cuadro de diálogo **Lista negra y lista blanca**, haga clic en el botón **Configurar...** Para obtener más información, consulte [Apartado 13.2.1, Página 129](#).

Nota: Sí podrá configurar sesiones salientes de TeamViewer con asociados en la lista negra.

13.2.1 El cuadro de diálogo Lista negra y lista blanca.

En este cuadro de diálogo, puede almacenar específicamente las cuentas de TeamViewer que reciben acceso al equipo local (lista blanca) o que deberían tener bloqueado el acceso al equipo local (lista negra).

Haga clic en el botón **Agregar...** tanto para permitir como para negar el acceso a las cuentas de TeamViewer.

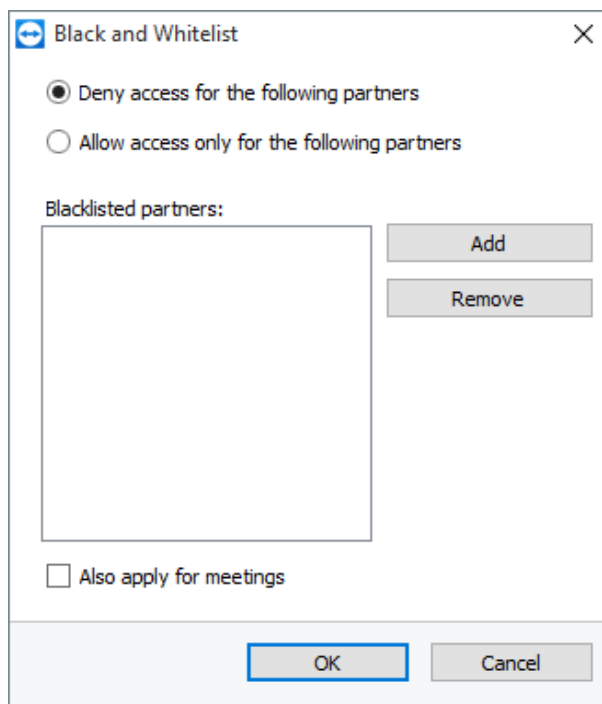

El cuadro de diálogo **Lista negra y lista blanca**.

Si marca la casilla **Aplicar también para reuniones**, esta configuración se aplicará también a las reuniones. Solamente los contactos de su lista blanca podrán unirse a la reunión o bien los contactos de su lista negra no podrán participar en la reunión.

Lista blanca: permite el acceso a los siguientes asociados

Si agrega ID de TeamViewer a su **lista blanca**, solo estas ID podrán conectarse a su ordenador. Está excluida la posibilidad de conectarse a su equipo a través de otras cuentas de TeamViewer o ID de TeamViewer. Esto significa que, no importa desde qué ordenador haya iniciado sesión la cuenta de TeamViewer, la cuenta podrá acceder en cualquier momento al ordenador que creó la lista blanca.

Si se ha unido a un perfil de empresa con su cuenta de TeamViewer, también puede incluir todo el perfil de la empresa en la lista blanca. Así, solamente podrán acceder a este dispositivo las cuentas de TeamViewer que forman parte del perfil de la empresa.

Lista negra: permite el acceso a los siguientes asociados

La **lista negra** le permite impedir que determinados asociados establezcan una conexión con su ordenador. Las cuentas de TeamViewer que figuran en la lista negra no pueden conectarse con su ordenador.



13.3 Categoría Control remoto

En la categoría **Control remoto** puede preconfigurar ajustes para sesiones de control remoto. Las opciones de este cuadro de diálogo afectan a todas las futuras sesiones de soporte remoto.

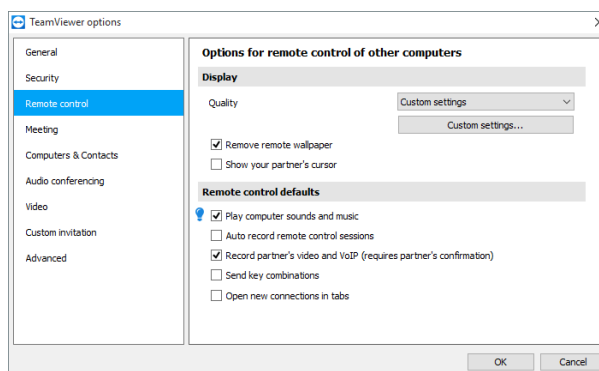

En la categoría **Control remoto** puede preconfigurar ajustes para sesiones de control remoto.

Pantalla

Calidad Puede seleccionar entre:

- **Selección automática:** optimiza la calidad de visualización y la velocidad de transmisión según el ancho de banda disponible.
- **Optimizar calidad:** optimiza la calidad de visualización reduciendo la velocidad de conexión.
- **Optimizar velocidad:** optimiza la velocidad de conexión reduciendo la calidad de visualización. La calidad de visualización también se reduce al nivel óptimo para control remoto.
- **Configuración personalizada:** si la selecciona, se activará el botón **Configuración personalizada...** Use este botón para abrir el cuadro de diálogo **Configuración personalizada**.

Quitar fondo de escritorio Si esta opción está activada, el fondo de escritorio del ordenador remoto se ocultará durante la sesión de TeamViewer. Esto optimiza la velocidad de conexión, ya que se transmiten menos datos. También puede activar esta opción en la ventana Control remoto durante la sesión de TeamViewer.

Mostrar el cursor de su asociado Si esta opción está activada, los movimientos del ratón de su asociado se mostrarán gráficamente en su escritorio. También puede activar esta opción en la ventana Control remoto durante la sesión de TeamViewer.



Valores predeterminados de control remoto

Reproducir sonidos del ordenador y música	Si esta opción está activada, el sonido del ordenador remoto se transferirá al ordenador local (<u>consulte el apartado 9.7 , página 92</u>).
Grabar automáticamente las sesiones de control remoto	Si esta opción está activada, todas las sesiones de TeamViewer se grabarán automáticamente.
Grabar vídeo y VoIP de los asociados (requiere la confirmación del asociado)	<p>Si la opción está activada, el asociado de conexión puede decidir si se puede grabar o no el vídeo y VoIP de su cámara web.</p> <p>Si la opción está desactivada, solamente se grabará la pantalla remota y el vídeo y VoIP de su propia cámara web.</p>
Enviar combinaciones de teclas	Si la opción está activada, las combinaciones de teclas (p. ej. ALT + TAB) se transmitirán de manera predeterminada al ordenador remoto y no se ejecutarán localmente.
Abrir nuevas conexiones en pestañas	Si esta opción está habilitada, las sesiones de control remoto y los monitores de los ordenadores remotos se muestran en una ventana de control remoto. Si esta opción no está habilitada, se muestran en ventanas separadas.

El cuadro de diálogo Configuración personalizada

Para abrir el cuadro de diálogo **Configuración personalizada**, seleccione **Configuración personalizada** en la lista desplegable **Calidad** y haga clic en el botón **Configuración personalizada...**

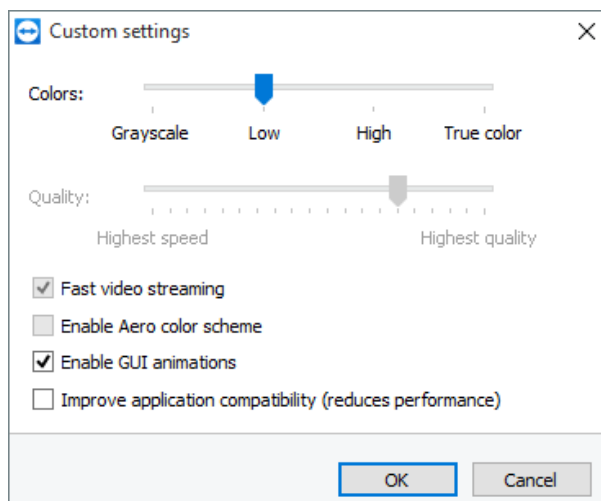

En el cuadro de diálogo **Configuración personalizada** puede configurar opciones de calidad.

Dispone de las siguientes opciones:

- **Colores:** establece la profundidad de color deseada. Cuantos más colores, mayor ancho de banda se requerirá. Puede mejorar el rendimiento reduciendo la profundidad de color.
- **Calidad:** establece la calidad de visualización. Si utiliza los modos de color **Alto** o **Color verdadero** y desplaza el control de calidad hacia la izquierda, se utilizará la compresión de Máxima velocidad para minimizar el volumen de datos.
- **Transmisión rápida de vídeo por secuencias:** si está activada, se optimiza la transmisión de vídeo. La calidad de transmisión óptima requiere una conexión de área local o una conexión de banda ancha.
- **Habilitar la combinación de colores Aero:** si está activado, se habilitará Aero Glass en los sistemas operativos remotos Windows Vista/Windows 7.
- **Habilitar animaciones GUI:** si está activado, se muestran animaciones (p. ej. cuando se cierra una ventana).
- **Mejorar la compatibilidad de la aplicación:** si está activado, aumenta la compatibilidad con aplicaciones de Windows antiguas, a cambio de una pérdida de rendimiento.

13.4 Categoría Reunión

En la categoría **Reunión** puede preconfigurar ajustes para el modo Reunión de TeamViewer. Los ajustes de este cuadro de diálogo se aplicarán a todas las reuniones. Puede encontrar más información en el *Manual de TeamViewer, apartado Reunión*.



13.5 Categoría Ordenadores & contactos

Aquí puede gestionar su cuenta de TeamViewer y configurar ajustes adicionales para sus Ordenadores & contactos.

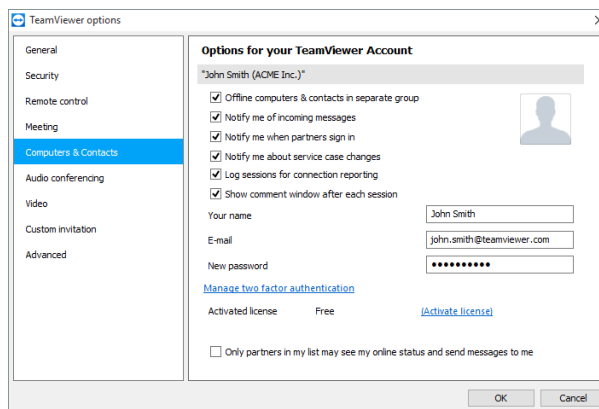

La gestión de cuentas en TeamViewer ofrece opciones adicionales.

Configuración de cuenta (configuración global)

Ordenadores desconectados en grupo aparte	Si esta opción está activada, todos los asociados desconectados se organizarán en un grupo separado.
Avisarme de los mensajes entrantes	Si esta opción está activada, recibirá una breve notificación cuando un asociado le envíe un mensaje de chat. La notificación se mostrará en la esquina inferior derecha como un mensaje emergente.
Avisarme cuando los asociados inicien sesión	Si esta opción está activada, recibirá una breve notificación cuando uno de sus contactos inicie sesión en su cuenta de TeamViewer. La notificación se mostrará en la esquina inferior derecha como un mensaje emergente.
Notificar cambios del caso de servicio	Si se activa, recibirá una breve notificación en cuanto se cree o se le asigne un caso de servicio.
Registrar sesiones para realizar informes de conexión	Si esta opción está activada, todas las sesiones de control remoto se registrarán en TeamViewer Management Console. Puede obtener más información en el <i>Manual de TeamViewer, apartado Management Console</i> .



Configuración de cuenta (configuración global)

Mostrar ventana de comentarios tras cada sesión Si esta opción está activada, puede añadir un comentario a una sesión de control remoto una vez que esta haya finalizado. El comentario se agregará a la sesión correspondiente en TeamViewer Management Console. Puede obtener más información en el *Manual de TeamViewer, apartado Management Console*.

Nota: Para poder utilizar esta función tiene que haber iniciado sesión con su cuenta de TeamViewer y tiene que ser miembro de un perfil de la empresa.

Su nombre Introduzca el nombre que desea usar para que sus asociados lo identifiquen durante una sesión de TeamViewer. Este nombre aparecerá siempre que inicie sesión en su cuenta de TeamViewer. El nombre será visible en el Chat y en la ventana Control remoto.

Correo electrónico Para cambiar su dirección de correo electrónico, introduzca una nueva. Solo será necesario si ya no está utilizando la dirección de correo electrónico actual.

Nueva contraseña Para cambiar la contraseña actual de su cuenta de TeamViewer, introduzca una nueva.

Licencia activada Si dispone de una licencia Premium o Corporate, puede asignarla a su cuenta de TeamViewer. Para ello, haga clic en el enlace **Activar licencia** e introduzca su código de licencia. A continuación, haga clic en **Activar licencia**. La licencia será válida siempre que inicie sesión en su cuenta, aunque se encuentre en una instalación de TeamViewer sin licencia.

Solo los asociados de mi lista pueden ver mi estado conectado y enviarme mensajes Si esta opción está activada, solo aparecerá **en línea** para los asociados en su lista Ordenadores & contactos. Asimismo, únicamente estos asociados podrán enviarle mensajes.

Eliminar cuenta (solo disponible en el navegador web) Haga clic en **Eliminar cuenta** para eliminar de forma permanente su cuenta de TeamViewer. Se le preguntará una vez más si desea eliminar su cuenta.



Nota: Eliminar su cuenta también eliminará de forma permanente su lista Ordenadores & contactos.

13.6 Categoría Conferencia de audio

En la categoría **Conferencia de audio** puede configurar y probar la configuración de sus conexiones VoIP y de llamada de conferencia.

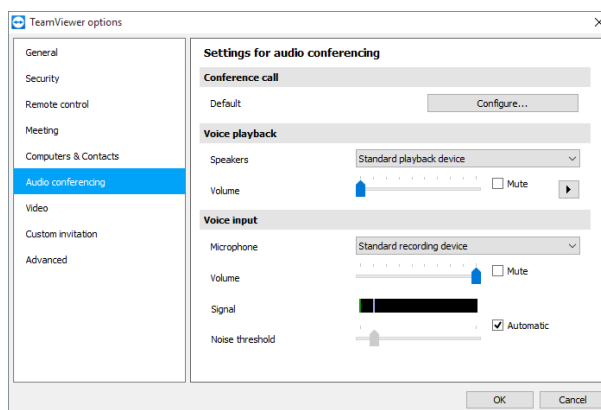

Configuración de Conferencia de audio.

Opciones para la conferencia telefónica

Llamada de conferencia Para almacenar datos de sus propias llamadas de conferencia, haga clic en el botón **Configurar...**

Opciones de reproducción de voz

Altavoces Seleccione en el menú desplegable el dispositivo o altavoces de salida que desee para sus conexiones VoIP.

Volumen Le permite controlar el volumen de los altavoces. Cuando haga clic en el botón Reproducir escuchará un sonido que le permitirá comprobar el ajuste de volumen.

Silencio (altavoces) Desactiva por completo sus altavoces.



Opciones de micrófono

Micrófono Seleccione en el menú desplegable el dispositivo de grabación o el micrófono que desee usar para sus conexiones VoIP.

Nivel de micrófono Le permite controlar el volumen del micrófono.

Silencio (micrófono) Silencia por completo su micrófono.

Umbral de ruido Le permite eliminar cualquier ruido de fondo. Para no filtrar ningún ruido de fondo, mueva el regulador a la izquierda. Para filtrar casi todo el ruido de fondo, mueva el regulador a la derecha.

13.7 Categoría Vídeo

En la categoría **Vídeo** puede seleccionar su cámara web y probar su calidad. También puede configurar el controlador de vídeo.

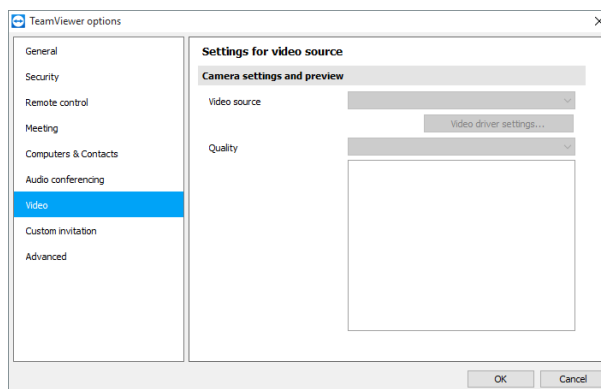

Configuración de vídeo.

Configuración de la cámara y vista previa

Origen de vídeo Seleccione en el menú desplegable el origen de vídeo que desea usar para la transmisión de videoconferencias.

La cámara debe tener una resolución mínima de 320 x 240 píxeles y disponer de un controlador DirectShow. Para garantizar un funcionamiento sin problemas, se recomienda el uso de una cámara web.

También puede establecer que durante las videoconferencias se muestre una imagen seleccionada, en vez de un vídeo. Para ello, seleccione en el menú desplegable la opción **Imagen estática** y haga clic en el botón **Seleccionar imagen...**

Configuración de vídeo avanzada Una vez seleccionada una cámara web, puede ajustar aquí las opciones de su modelo concreto.

Calidad Puede elegir entre las siguientes opciones:

- **Automática** (determina automáticamente la mejor relación de calidad/velocidad)
- **Optimizar calidad**
- **Optimizar velocidad**

13.8 Categoría Invitación personalizada

Adapte la invitación para Control remoto y Reunión a sus necesidades concretas. Existen las siguiente opciones:

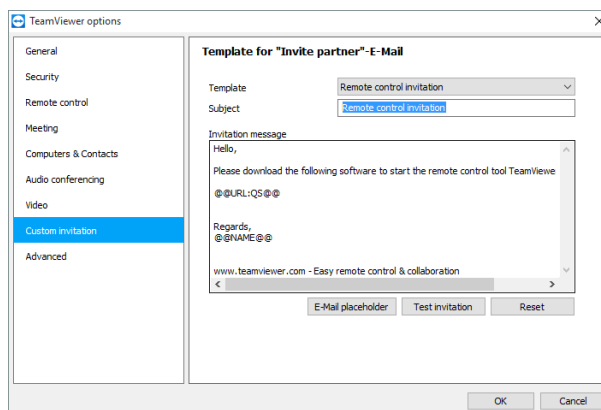

Configuración de invitación personalizada

Opciones Descripción

Plantilla	Seleccione en el menú desplegable un mensaje de invitación estándar para una sesión de control remoto o reunión.
Asunto	Introduzca el asunto que desea utilizar para su correo electrónico de invitación.
Mensaje de invitación	Personalice el texto de plantilla de su correo electrónico de invitación. Para revisar el correo electrónico antes de enviarlo, haga clic en el botón Probar invitación . El mensaje se abrirá en su programa de correo electrónico predeterminado. Tras ello, ya podrá enviar el mensaje directamente desde la aplicación. Haga clic en el botón Restablecer para restablecer el texto predeterminado de la plantilla.

Nota: El texto de la plantilla contiene marcadores de posición. Si lo desea, puede sustituirlos en cualquier momento por sus propios textos. Para revisar el correo electrónico antes de enviarlo, haga clic en el botón **Probar invitación**.

Nota: La invitación por correo electrónico a través de TeamViewer solo se puede generar si en su ordenador está configurado un programa de correo electrónico.

13.9 Categoría Avanzado

Encontrará opciones adicionales en **Avanzado**. En la categoría Avanzado puede configurar opciones avanzadas de TeamViewer.

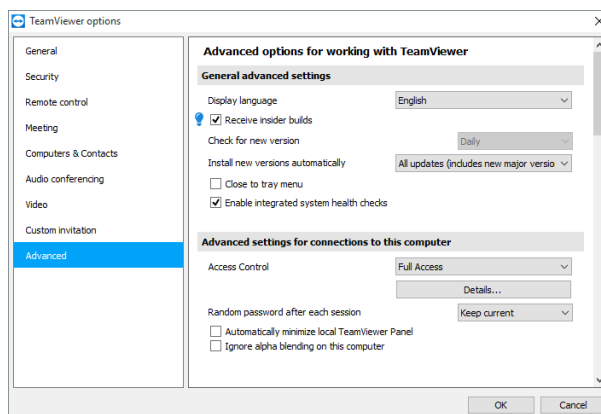

Para ello, haga clic en el botón **Mostrar las opciones avanzadas**.

Configuración avanzada general

Idioma de pantalla

Seleccione el idioma de pantalla de TeamViewer. Para aplicar la nueva configuración de idioma, deberá reiniciar TeamViewer.

Recibir compilaciones de información privilegiada

Si se activa, recibirá automáticamente las versiones preliminares más recientes de TeamViewer. Si se activa, TeamViewer realizará búsquedas de actualizaciones a diario.

En **Instalar nuevas versiones automáticamente**, seleccione si desea que se instalen compilaciones de información privilegiada de la versión principal actual o si las actualizaciones también deben incluir las versiones principales nuevas.

Comprobar si existe una nueva versión

Seleccione en el menú desplegable el intervalo con el que quiere que TeamViewer busque actualizaciones automáticamente.

Existen las siguiente opciones:

- Semanalmente
- Mensualmente
- Nunca



Configuración avanzada general

Instalar nuevas versiones automáticamente

En la lista desplegable seleccione si desea instalar automáticamente o no las nuevas versiones de TeamViewer.

Existen las siguiente opciones:

- **Todas las actualizaciones (incluye las nuevas versiones principales):** las actualizaciones se instalarán siempre, incluso las actualizaciones a versiones principales más recientes.
- **Actualizaciones dentro de esta versión principal:** solamente se instalarán las actualizaciones de la versión principal actualmente instalada.
- **Actualizaciones de seguridad dentro de esta versión principal:** solamente se instalarán las actualizaciones de la versión principal actualmente instalada necesarias para mejorar la seguridad.
- **Sin actualizaciones automáticas:** las actualizaciones no se instalarán automáticamente.

Minimizar a bandeja del sistema

Si esta opción está activada, TeamViewer se minimizará a la bandeja del sistema cuando se cierre el programa (área de información de la barra de tareas de Windows). Es posible cerrar TeamViewer haciendo clic con el botón derecho en el icono de la bandeja del sistema.

Habilitar comprobaciones integradas de mantenimiento del sistema

Si esta opción está habilitada, se puede supervisar el ordenador y hacer un seguimiento de sus activos a través de las comprobaciones de sistema integradas y de ITbrain ([consulte el apartado 8.4 , página 82](#)).

Configuración avanzada para la conexión a este equipo

Control de acceso

Establece qué tipo de acceso a su ordenador tendrá su asociado:

- Acceso total
 - Confirmar todo
 - Ver y mostrar
 - Configuración personalizada
 - Denegar sesiones de control remoto entrantes
-



Configuración avanzada para la conexión a este equipo

Contraseña aleatoria después de cada sesión

Seleccione en el menú desplegable si quiere que TeamViewer genere una nueva contraseña aleatoria para las sesiones entrantes.

Existen las siguiente opciones:

- **Mantener la actual:** no se generará la nueva contraseña hasta que se reinicie TeamViewer.
- **Generar una nueva:** TeamViewer generará una contraseña nueva tras cada sesión completada.
- **Desactivar:** se generará una contraseña aleatoria solo una vez.
- **Mostrar confirmación:** TeamViewer le preguntará tras cada sesión si desea generar una nueva contraseña.

Minimizar automáticamente el Panel de TeamViewer local

Si esta opción está activada, el Panel de TeamViewer local se minimizará automáticamente (cuando no se necesite) en el borde de la pantalla transcurridos 10 segundos.

Ignorar el canal alfa en este ordenador

Si esta opción está activada, las ventanas del ordenador remoto no se transmitirán con transparencia.

Control de acceso total cuando un asociado esté conectando con la pantalla de inicio de sesión de Windows

Si esta opción está activada, los asociados que se conecten a la pantalla de inicio de sesión de Windows tendrán automáticamente acceso total a su ordenador.

Configuración avanzada para la conexión a otros equipos

Iniciar el control remoto automáticamente cuando existe una conexión a un dispositivo móvil

Si se activa, se inicia una sesión de control remoto automáticamente cuando se establece una conexión a dispositivos móviles. Si se desactiva, se visualiza de manera predeterminada un panel con información acerca del dispositivo cuando se establece una conexión con dispositivos móviles.



Configuración avanzada para la conexión a otros equipos

Habilitar pantalla negra si la entrada de asociado está desactivada

Si esta opción está activada, la pantalla del ordenador remoto quedará automáticamente desactivada en cuanto se deshabilite la entrada del asociado.

Guardar temporalmente contraseñas de conexión

Si esta opción está activada, las contraseñas se almacenarán de forma predeterminada para permitir la reconexión inmediata. Una vez cerrado TeamViewer, las contraseñas se borrarán.

Sincronización del portapapeles

Si esta opción está activada, cualquier texto copiado en el portapapeles estará disponible para el asociado.

Bloquear un ordenador remoto

Especifique si el ordenador remoto se bloqueará después de finalizar una sesión de control remoto.

Elija entre las siguientes opciones:

- **Siempre:** el ordenador remoto se bloqueará siempre después de una conexión.
 - **Nunca:** el ordenador remoto nunca se bloqueará.
 - **Automático:** el ordenador remoto se bloqueará si estaba bloqueado al inicio de la conexión.
-

Control de acceso

Establece el tipo de acceso del que disfrutará en el ordenador de su asociado:

- Acceso total
 - Confirmar todo
 - Ver y mostrar
 - Configuración personalizada
 - Denegar sesiones de control remoto salientes
-

Expiración de sesión inactiva

Seleccione un periodo de tiempo después del cual una sesión de control remoto saliente se termina automáticamente si no hay interacción.



Configuración avanzada de reunión

Control de acceso Establece los derechos predeterminados que recibirán los participantes de la reunión:

- Acceso total
- Ver y mostrar
- Configuración personalizada
- Denegar reuniones

Puede encontrar más información en el *Manual de TeamViewer*, apartado *Reunión*.

Configuración avanzada para Ordenadores y contactos

Botón QuickConnect Para abrir el cuadro de diálogo **Configurar QuickConnect**, haga clic en el botón **Configurar...** (este cuadro de diálogo se describe al final de este apartado).

Borrar la lista de cuentas bloqueadas Aquí puede desbloquear cualquier cuenta de TeamViewer que haya bloqueado durante un chat. Para desbloquear de una vez todas las cuentas bloqueadas, haga clic en el botón **Borrar...**

Ocultar estado conectado para esta ID de TeamViewer Si esta opción está activada, su ID de TeamViewer (ordenador) no aparecerá en línea en ninguna lista Ordenadores & contactos.

Aceptar mensajes de cuentas de confianza Si esta opción está activada, solo se aceptarán o mostrarán mensajes de chat de cuentas a las que ya se haya conectado.

Mostrar Ordenadores & contactos al iniciar Si esta opción está activada, la lista Ordenadores & contactos se abrirá automáticamente cada vez que se inicie TeamViewer.



Configuración de red avanzada

Servidor de TeamViewer Para abrir el cuadro de diálogo **Servidor de TeamViewer**, haga clic en el botón **Configurar...** En este cuadro de diálogo puede definir un servidor determinado.

Precaución: Introduzca un servidor solo si así se lo pide el Soporte de TeamViewer.

Instalar controlador VPN Para instalar un controlador VPN, haga clic en el botón **Instalar VPN**. El controlador VPN es necesario para establecer una conexión VPN en TeamViewer. Para desinstalar VPN puede usar el mismo botón.

Instalar el controlador del monitor Para instalar el controlador del monitor de TeamViewer, haga clic en el botón **Instalar** el controlador del monitor . Se recomienda utilizar el controlador del monitor para garantizar una pantalla negra si la opción *Mostrar pantalla negra* está activada ([consulte el apartado 4.1 , página 16](#)).

Instalar impresión remota Para instalar el controlador de impresión de TeamViewer, haga clic en el botón **Instalar...**

Para obtener más información, consulte el [apartado 10.7 "Impresión remota", página 104](#).

Usar UDP (recomendado) Si esta opción está activada, TeamViewer intentará configurar una conexión UDP rápida. Esta opción solo debe desactivarse si la conexión sufre interrupciones frecuentes.

Archivos de registro

Habilitar registro Si esta opción está activada, TeamViewer escribirá todos los sucesos y errores en un archivo de registro.

Registrar conexiones salientes Si esta opción está activada, TeamViewer escribirá en un archivo de registro la información relativa a todas las conexiones salientes. Esta opción debe activarse al utilizar TeamViewer Manager (`Connections.txt` en `C:\Users\USER_NAME\AppData\Roaming\TeamViewer`).

Registrar conexiones entrantes Si esta opción está activada, TeamViewer escribirá en un archivo de registro la información relativa a todas las conexiones entrantes (`Connections_incoming.txt`).



Más

Desactivar la integración remota de arrastrar y colocar	Si esta opción está activada, la funcionalidad de arrastrar y colocar estará totalmente desactivada. En este caso, no se podrán transferir archivos mediante este sistema.
Deshabilitar el cierre de TeamViewer	Si esta opción está activada, TeamViewer no puede apagarse. Como administrador, esto resulta útil si, por ejemplo, desea asegurar la disponibilidad constante del ordenador.
Utilice el complemento Reunión de TeamViewer para Outlook	Si está activado, puede programar las reuniones directamente a través de un botón de Microsoft Outlook.

Opciones de TeamViewer

Los cambios requieren derechos de administrador en este ordenador	Si esta opción está activada, solo será posible cambiar las opciones de TeamViewer desde una cuenta de usuario de Windows con derechos de administrador.
Directorio de grabación de la sesión	Si ha activado Grabar automáticamente como se describe en el Apartado 13.3, Página 131 , puede indicar el directorio donde desea guardar las grabaciones de sesiones.
Opciones de protección mediante contraseña	Si desea proteger las opciones de TeamViewer con una contraseña, introduzca una contraseña designada por el usuario en el campo de entrada. A continuación, solamente se podrán cambiar los ajustes si antes se introduce dicha contraseña.
Exportar opciones a un archivo *.reg.	TeamViewer le da la opción de guardar su configuración en un archivo de registro. Esto le permite transferirla fácilmente a otras instalaciones de TeamViewer. Para exportar todas sus opciones como un archivo *.reg, haga clic en el botón Exportar...



Opciones de TeamViewer

Importar opciones desde un archivo *.reg.

Para importar sus opciones de TeamViewer guardadas, haga clic en el botón **Importar...**

Nota: No importe opciones previamente exportadas haciendo doble clic en el archivo *.reg. En los sistemas de 64 bits, esto puede producir errores.

Exportar configuración para TeamViewer Portable

Para establecer una configuración para TeamViewer Portable, puede realizar los ajustes en una versión completa de TeamViewer instalada y exportarlos para su uso en TeamViewer Portable. Haga clic en el botón **Exportar...** Guarde el archivo como `tv.ini` en la carpeta TeamViewer Portable. Abra el archivo `TeamViewer.ini` de la carpeta Portable y compruebe que `importsettings=1`. Las opciones establecidas en la versión completa de TeamViewer se aplican a TeamViewer Portable cuando se inicia la aplicación.

El cuadro de diálogo Configurar QuickConnect

En este cuadro de diálogo puede cambiar diversas opciones del botón QuickConnect. Este botón puede utilizarse para presentar aplicaciones. Para obtener más información, consulte el *Manual de TeamViewer, apartado Reuniones*.

13.10 Políticas para ajustes de TeamViewer

Los ajustes de TeamViewer pueden configurarse simultáneamente para todos sus dispositivos gracias a una política. Utilice la TeamViewer Management Console para definir los ajustes centrales para sus dispositivos y para asignarlos a dispositivos específicos. Los cambios en las políticas se aplicarán automáticamente a todas las instalaciones.

Se puede definir una configuración para dispositivos específicos o para grupos enteros de su lista Ordenadores & Contactos. No es necesario tener acceso directo al dispositivo.

Puede obtener más información en el *Manual de TeamViewer, apartado Management Console*.

Nota: Si los ajustes están configurados mediante una política de ajustes, se le notificará de ello en las opciones de TeamViewer, en el apartado **General**.